Periodický tisk
města Police
nad Metují

Únor
2021

Cena: 10 Kč

POLICKÝ MĚSÍČNÍK

foto: J. Thér

STAVEBNÍ ÚPRAVY OBVODOVÉHO PLÁŠTĚ BYTOVÝCH DOMŮ čp. 115 a 116

Koncem minulého roku byly zahájeny práce na akci „Stavební úpravy obvodového pláště bytových domů č. p. 115 a č. p. 116," které provádí společnost Průmstav Náchod s. r. o., která byla vybrána na základě uskutečněného výběrového řízení. Stavební úpravy spočívají v kompletním zateplení obvodového pláště včetně tenkovrstvé probarvené fasády a zateplení soklu objektu včetně mozaikové omítky.

Dále bude provedeno zateplení podlahy na půdě ve 3. a 4. nadzemním podlaží. Součástí zateplení fasády bude osazení nových klempířských prvků na fasádě a nových dešťových svodů.

Současně byla během realizace zajištěna koordinace se správci sítí televizního a internetového připojení, kteří v obou objektech zajistí nové kabelové rozvody.

Tento projekt je spolufinancován Evropskou unií – Evropským fondem pro regionální rozvoj v rámci Integrovaného regionálního operačního programu, reg. č.: CZ.0 6.2.11/0.0/0.0/17_097/0012783, a to do výše 40% celkových uznatelných nákladů, tedy přibližně 1 600 000 Kč.

Celkové náklady stavebních prací činí 3 879 000 Kč.

Jan Sýkora, investiční technik

EVROPSKÁ UNIE
Evropský fond pro regionální rozvoj
Integrovaný regionální operační program

MINISTERSTVO PRO MÍSTNÍ ROZVOJ ČR

Leden nejen na radnici…

…milí přátelé, čtenáři měsíčníku. Skoro se nechce ani věřit, že je to již měsíc, kdy jsme začali ukrajovat první minuty, hodiny a dny nového roku 2021. Strojová přesnost a rychlost s jakou nám aplikace jménem čas měří, je neúprosná. Na druhou stranu mi dělá velkou radost pohled z okna! Nacházíme se uprostřed zimy a po dlouhé době tu krásnou zimu máme! Velmi mě těší, že jste nezaváhali a pustili se do zimních sportů a radovánek s plným nasazením. Přišlo mi, že snad celá Police nazula běžky a lidé s radostí vyrazili na Klůček, Ostaš nebo třeba jen na Nebíčko. Potkávám v bílé stopě mnohé z Vás a sluší se poděkovat všem, kteří se na přípravě stop podílejí a věnují této činnosti nemálo času a úsilí. Na druhou stranu mě mrzí, že některým, kteří chodí po lyžařských stopách pěšky nebo do nich pouští své čtyřnohé mazlíčky, nedochází, že maří práci druhých a ničí stopy, které slouží ostatním. Všichni máme právo jít do přírody, ale dá se přeci jít po cestě nebo si vyšlápnout pěšinu sněhem mimo lyžařskou stopu. Mnozí z Vás využili připravené ledové plochy na sídlišti nebo ve Smetanově ulici, ožili i rybníky v okolí. Díky mrazům a úsilí dalších dobrovolníků – poděkování – můžeme bruslit a hrát hokej. A nakonec to množství dětí, které využily sněhu k sáňkování, bobování nebo jen tak k ježdění po zadku. Viděl jsem i množství bunkrů, iglú, sněhuláků… Jediné, co mě mrzí, že jsme zatím nemohli spustit lyžařský vlek na Nebíčku a nabídnout Vám další ze zimních sportů. Vlek je připraven a věřím, že virová situace se zlepší a zima nám v únoru a březnu ještě ukáže svou sílu a nádheru a užijeme i sjezdového lyžování.

Samozřejmě ruku v ruce se zimními radovánkami přicházejí i komplikace. Komplikace se sjízdností silnic a schůdností chodníků, tedy s údržbou města. Zatím je k nám zima milosrdná a pod nohama nám příjemně křupe vrstva přemrzlého sněhu. Pokud přijde střídání teplot a s nimi námraza s ledovkou, bude těžší udržet schůdnost chodníků. Děkuji Technickým službám, že dělají maximum pro údržbu a Vám všem za vstřícnost, ohleduplnost a pochopení, že ne v každou chvíli můžou být všechna místa schůdná a sjízdná.

K lednu patří tradičně hodnocení uplynulého roku, většina spolků se schází na výročních schůzích a valných hromadách. Letos, díky pandemické situaci s Coronavirem, která bohužel není vůbec dobrá, je vše jinak. Spolky mají pozastavenou činnost, nemohou se scházet a výroční zprávy píšou „do šuplíku“. Někteří, hlavně Ti, kteří pracují s mládeží se snaží alespoň o kontakt a částečnou činnost on-line. Moc držím všem palce, abyste tuto nelehkou dobu zvládli, protože jste to Vy, kdo vychováváte a formujete mládež, udržujete zvyky a tradice, aktivně se podílíte na životě ve městě i v místních částech. Jste jednou z hybných sil aktivního a společenského života ve městě, dotváříte jeho celkový obraz a udržujete ho na vynikající úrovni. Za to Vám patří velké poděkování, přání hodně sil do další činnosti a všech aktivit. Jsem rád, že i ze strany města je velká podpora spolkového života, nejen finančně, ale i lidskou spoluprací a materiální podporou.

Myslím, že se ještě nestalo, abychom takhle dlouho přicházeli o kulturu a společenské akce. Nepamatujeme, že by nebyla plesová sezóna. Běžně velmi pestrá nabídka kulturních programů nejen ve městě, ale i v širokém okolí je omezena a přesouvá se do on-line prostoru. Není to samozřejmě úplně ono, ale jsem moc rád, že alespoň touto formou Vám můžeme nabídnout trochu kultury a udělat radost. Zatím posledním počinem byl krásný novoroční koncert z polického kostela, který stále najdete na internetu a můžete si ho kdykoli pustit. Další aktivity postupně připravujeme, spolupracujeme s dalšími subjekty, včetně PSO a věřím, že si z nabídky vyberete a dokážeme oslovit mnohé z Vás.

Díky nouzovému stavu je chod úřadu pro veřejnost stále omezen, ale snažíme se vycházet vstříc každému z Vás a věřím, že ještě nikdo nebyl odmítnut a Vaše záležitosti byly vyřešeny ke spokojenosti. Chystáme rozpočet města na letošní rok, snažíme se držet na uzdě výdaje a netušíme, jak se budou vyvíjet daňové příjmy. Ekonomická situace ve státě není jednoduchá a jednotlivé odhady se velmi liší. Nicméně zkušenosti našich zaměstnanců jsou veliké, a tak i rozpočet bude sestaven kvalitně, uvážlivě a ve prospěch občanů, tedy pro rozvoj a kvalitu života ve městě. Připravujeme projekty a žádosti o dotace tak, abychom byli připraveni na jaře začít s opravami a údržbou s maximálně efektivním využitím financí. V neposlední řadě řešíme otázku posledních dní, a sice očkování seniorů. Nabídli jsme pomoc při registraci, ale bohužel nedokážeme ovlivnit objednání termínů. Vyjednáváme s náchodskou nemocnicí a krajem, ale centrální řízení a nedostatek vakcín situaci komplikuje. Přesto věřím, že se nám podaří všem seniorům, kteří se pro očkování rozhodli, pomoci. Město je v tuto chvíli připraveno reagovat na vývoj situace i na změny v systému. Jsme připraveni poskytnout prostory pro očkování, jsme připraveni nabídnout dopravu, jsme připraveni spolupracovat s praktickými lékaři. Vše bude záležet jen na vývoji situace a rozhodnutí kompetentních orgánů.

Milí spoluobčané, udržme si veselou mysl, zažeňme trudomyslnost, užívejme krásných zimních dní, k procházkám, sportování, udržování kondice. Přeji všem hodně sluníčka, pohody a optimismu.

Jirka Beran

POZVÁNKA

na 2. veřejné zasedání Zastupitelstva města Police nad Metují v roce 2021,

které se bude konat

ve středu 24. února 2021 v 17.00 hodin na sále Pellyho domů.

Na programu rozpočet města na rok 2021

ROZPIS LÉKAŘŮ

stomatologické služby únor 2021

Služba je zajištěna v době od 9.00 do 11.00 hodin

Datum	Lékař	Tel. č.
06. – 07. 02.	MUDr. Lukáš Neoral ml. ZS Police n. M.	491 541 654 602 333 427
13. – 14. 02.	MUDr. Ladislav Růžička Poliklinika Broumov	603 479 084
20. – 21. 02.	MUDr. Daniel Blažek ZS Police nad Metují	491 543 844
27. – 28. 02.	MUDr. Jaroslava Neoralová Horní 109, Teplice nad Metují	602 333 460

TECHNICKÉ SLUŽBY INFORMUJÍ

Žádáme všechny spoluobčany, aby v těchto zimních měsících parkovali na veřejných parkovištích pokud je to možné, nebo ve svých garážích, na svých pozemcích. Usnadní nám tak práci při vyhrnování sněhu zimní technikou. Často se stává, že auta stojí po obou stranách silnice a tím je znemožněno prohrnutí v ulicích místní komunikace. Všem nám jde o to, abychom mohli sjíždět udržované silnice.

Operační plán pro rok 2021 a jeho stanovené pořadí údržby najdete na : www.tspolice.cz v kolonce pro občany – zimní údržba.

Děkujeme za spolupráci.

Pracovníci TS

Leden z pohledu místostarosty

Leden nám po čase přinesl opět opravdovou zimu se sněhem, ledem, a vším, co v minulosti tradičně k zimám patřilo. Z počátku nebylo kolem zimní údržby úplně všechno na sto procent, nicméně po pár dnech se již vše řádně zaběhlo, a všichni, kdo se na zimní údržbě podílejí, odváděli dobrou práci! U tohoto tvrzení pak vycházím především z ohlasů, které se mi dostaly od několika občanů! Nicméně i sám jsem měl ze způsobu, jakými se „hoši" perou s přívaly sněhu a ztíženými podmínkami v oblevách dobrý pocit. Věřím, že v nastoleném trendu vytrváme a děkuji všem, kdo se na zimní údržbě komunikací podílejí!

Stran zimní údržby si dovolím připomenout několik základních informací, které si ne každý hned vybaví. Město neprovádí údržbu všech komunikací a všech chodníků. Důvody byly již v minulosti stejné jako dnes, a jsou jimi na straně jedné kapacita, jakou pro zimní údržbu disponujeme (jak v rovině techniky, tak v rovině personální), a na straně druhé finance, které můžeme z rozpočtu města na zimní údržbu uvolnit. V řadě míst tak jdeme cestou kompromisů, kdy je vyhrnován a posypem udržován pouze jeden z chodníků v ulici, ale jsou i ulice, kde se chodník neudržuje vůbec (s přihlédnutím k dopravní zatíženosti komunikace). V takových ulicích pak vítáme každou drobnou iniciativu obyvatel, kteří mají sílu, chuť a elán, nám se zimní údržbou pomoci tím, že chodníky tradičně vyhrnují. Provádění zimní údržby se řídí jak platným Nařízením města č. 03/2012, kterým se vymezuje rozsah, způsob a časové lhůty pro odstraňování závad ve schůdnosti chodníků, místních komunikací a průjezdních úseků silnic, a kterým se vymezují místní komunikace a chodníky, na kterých se pro jejich malý dopravní význam nezajišťuje sjízdnost a schůdnost odstraňováním sněhu a náledí, tak na základě tzv. Operačního plánu zimní údržby (což je vnitřní předpis bez obecné právní závaznosti).

Tradičně nám při zimní údržbě dělají problémy vozidla, která neopouštějí svá parkovací stání, a kterým díky jejich sněhové čepici přezdíváme „sněhuláci". Tato vozidla překáží zimní údržbě, zužují průjezdní profily anebo zmenšují parkovací prostor na odstavných plochách či parkovištích. Pro provedení zimní údržby budeme v nutných případech přistupovat k odtažení těchto vozidel, a to vždy na náklady vlastníků a k jejich tíži. Kdo tedy vlastníte takového sněhuláka, zvažte, zda je opravdu nezbytné, aby stál v zimním období na komunikaci, případně nám jeho občasným přemístěním dejte šanci na provedení kvalitní zimní údržby v daném místě.

V zimních podmínkách se často na střechách domů tvoří sněhové převěje, převisy, či rampouchy. Touto cestou se tedy obracím i na majitele domů, které sousedí s veřejnými komunikacemi, aby dbali na průběžnou údržbu svých objektů a včasným odstraněním výtvorů paní Zimy předešli vzniku škod na majetku či zdraví osob, které se na komunikaci nacházejí. Pokud sami údržbu fyzicky nezvládnete, je možné si na zajištění prací objednat jak firmy provádějící výškové práce, tak i naše technické služby, které disponují výškovou plošinou. Sice Vás to bude něco stát, ale věřte, že náhrady škody za újmu na zdraví jsou daleko vyšší! Tedy rozum do hrsti!

Stejně tak to touto cestou připomínám i všem, kteří se po komunikacích v zimním období pohybují. Povinnost předcházet škodám platí ze zákona obecně pro každého, přičemž u řidičů se skrývá za kouzelnou formulí „podřídit svou jízdu stavu a povaze vozovky", u chodců je to obdobné. Soudně bylo v této věci opakovaně judikováno, že i chodec musí v zimních podmínkách volit dostatečně bezpečné obutí, aby předešel případným škodám na zdraví. V minulosti jsme již řešili několik pojistných událostí, kdy jsme nakonec poškozenému nemohli žádnou škodu uhradit, neboť ze strany města (a správce komunikací) nedošlo k žádnému pochybení. Předcházení škodám na vlastním zdraví platí i pro sledování toho, co nám kde v zimně z jaké střechy visí nad hlavou. I tam platí, že když vstoupím do prostoru viditelně označeného varováním před pádem ledu ze střechy, tak se jen těžko následně domůžu případné náhrady škody. I zde je proto potřebné postupovat dostatečně rozumně a nesázet na to, že nějaká náhoda zařídí, že zrovna teď (a zrovna mně) se nic nestane.

V rámci měsíce ledna proběhlo několik významnějších jednání, kam řadím především jednání Výboru pro regionální rozvoj v Hradci Králové, kde jsme probírali a celkem i posunuli kupředu, témata změny a rozšíření krajské strategie v oblasti cyklodopravy. Podpořili jsme vyhlášení dotačního programu pro místní části venkovského charakteru ve městech o velikosti 3000 – 10000 obyvatel, a položili jsme základní kameny pro úpravu hodnotících kritérií pro další dotační období v rámci dotací Královéhradeckého kraje v oblasti regionálního rozvoje a obnovy venkova. Dalším z jednání, kde jsme se zabývali rozvojem regionu, bylo jednání Strategické rady regionu Broumovska, kde jsme se zabývali jak dotačním projektem adaptační strategie (v rámci projektu zadržování vody v krajině), tak možnými projekty v oblasti energetiky a konečně i problematikou dopravy se zaměřením na cyklodopravu. V neposlední řadě pak proběhlo krátké jednání rady MAS Stolové hory, kde jsme mimo běžné agendy řešili i možnost usilovat ze strany MAS o dotace na projekty v oblasti energetiky z připravovaného Modernizačního fondu EU – pod heslem: Kdo je připraven, nebývá překvapen!

Leden pak bývá tradičně věnován přípravě a ladění rozpočtu města. Letošní rok není výjimkou, byť jak jsem již avizoval v minulém čísle, jedná se o rok výjimečný mírou nejistoty na straně příjmů rozpočtu. V dobách, kdy se ekonomice daří, nebo kdy prožívá ekonomika nějakou delší krizi, jsou příjmy většinou jasné, nebo minimálně dobře odhadnutelné. Letošní rok je výjimkou, neboť ani poté, co daňový balíček prošel sněmovnou, nevíme, s jakými příjmy můžeme počítat. V tomto směru můžeme poděkovat právnímu neumětelství páně prezidenta, který se k zákonu vyjádřil tak, že odborníci na ústavní právo hovoří o vetování. Někteří senátoři chystají podat na daňový balíček ústavní žalobu, a tak není ani jisté, že to, co nakonec vyšlo ve sbírce, bude i v průběhu roku dál platit. Míra právní nejistoty, jakou vláda zavinila pozdním projednáním tak důležitých právních předpisů, umocněná chybou prezidenta, tak vrhá obce, města a kraje od obrovské nejistoty. Tato nejistota způsobí při nejmenším zbrzdění některých investičních akcí, což nelibě ponese každý, kdo na některé investice města čeká již několik let (především v rámci opravy komunikací). Nicméně zde je třeba zdůraznit, že toto si obce skutečně nezavinily samy, ale právě a jedině obce se s tím budou nakonec muset vypořádat. V tomto směru se na Vás obracím se žádostí o vstřícnost a pochopení, pokud se takové přibrzdění bude týkat akce ve Vašem okolí. Věřte, takové rozhodnutí se nám nebude dělat snadno. Nicméně někde to konečné rozhodnutí orgánu města v letošním roce bolet bude muset. Na druhé straně pak napneme všechny síly, abychom letos odložené akce byli schopni zrealizovat v roce následujícím, kdy ekonomové předpokládají návrat k ekonomickému růstu, a návrat k daňovým příjmům roku 2019. Stran rozpočtu si dovolím ještě drobné doplnění. Někdo možná namítne, že může obec schválit deficitní rozpočet s tím, že v budoucích letech, kdy se předpokládá růst ekonomiky, se schodek umoří. Nicméně my nechceme jít touto cestou, neboť nyní není nikdo schopen předvídat, jaký bude vývoj v dalších letech. Hlavní slovo má stále onemocnění covid–19, v kombinaci s očkováním. Proto budeme raději navrhovat rozpočet vyrovnaný (potažmo jen drobně schodkový – s ohledem na některé možné dotace, o které je požádáno, a které by v průběhu roku mohly pomoci rozpočet vyrovnat), a raději půjdeme cestou hledání úspor v rámci rozpočtu (i za již zmíněnou cenu dočasného ochlazení investiční aktivity).

Rád bych opět upozornil na další dotační výzvu Královéhradeckého kraje týkající se tzv. KOTLÍKOVÝCH DOTACÍ! Od 24. 2. 2021 bude Královéhradecký kraj přijímat další žádosti o kotlíkové dotace. Kapacita nové výzvy 21OPK01 je 500 pořadových míst. Jedná se o doplnění zásobníku projektů, jehož první část byla vytvořena ve výzvě 20OPK01 v loňském roce na podzim. Kraj mezi žadatele tentokrát rozdělí cca 11,5 milionů korun na výměnu starých zdrojů vytápění. Dotace bude opět sloužit na výměnu kotlů s ručním přikládáním první a druhé emisní třídy za kotel na biomasu (ruční i automat), plynový kondenzační kotel nebo tepelné čerpadlo. Podporu není možné získat na výměnu stávajícího kotle s automatickým přikládáním, stávajícího plynového kotle nebo lokálních topidel, jako jsou krbová nebo akumulační kamna. Veškeré informace naleznete na úřední desce kraje, dále také v dotačním portále Královéhradeckého kraje (DOTIS) v sekci Kotlíkové dotace v článku Nová výzva 21OPK01.

S přáním příjemně a ve zdraví prožitých pololetních a jarních prázdnin

Jirka Škop

Poplatek za odpady v roce 2021

- **základní sazba poplatku pro rok 2021 je 684 Kč**
- sazba poplatku bude snížena o 108 Kč poplatníkům, kteří jej uhradí v plné výši nejpozději do 30.4. 2021 – zaplatí tedy konečných 576 Kč za celý rok

Ostatní úlevy a osvobození dle vyhlášky č.2/2020 o místním poplatku za provoz systému shromažďování, sběru, přepravy, třídění, využívání a odstraňování odpadu - v plném znění na webových stránkách města: https://www.policenm.cz/mesto/vyhlasky-a-narizeni-mesta/

Zodpovědnost za úhradu poplatku za nezletilé nesou se všemi právními důsledky plně jejich zákonní zástupci !!!

Povinnost platit tento poplatek se vztahuje i na občany s trvalým pobytem na městském úřadě a cizince s jakýmkoliv druhem pobytu na území města.

Poplatek ze psů v roce 2021

- 300 Kč za psa v domech do tří bytových jednotek
- 500 Kč za psa v domech od 4 bytových jednotek
- 250 Kč Hlavňov, Pěkov, Hony, Radešov
- 200 Kč osoby nad 65 let

Oba poplatky můžete platit, přímo v pokladně MěÚ, kancelář č. 11 – přízemí vpravo nebo bezhotovostně převodem na účet č.9005-4629551/0100, VS – rodné číslo. Bližší údaje k platbě uveďte do poznámky.

Poplatky lze také platit platební kartou na terminálu přímo v pokladně úřadu – platbu kartou hlaste prosím předem.

Vzhledem k neustálému vývoji epidemiologické situace v zemi a z toho vyplývajících omezení, <u>dochází často ke změnám v otvírací době úřadu pro veřejnost.</u> Sledujte proto webové stránky města, popř. oznámení na dveřích budovy úřadu. Zvažte osobní návštěvu, upřednostněte platbu on-line. Veškeré potřebné údaje najdete na webových stránkách města, popř. je můžete získat telefonicky.

Případné bližší informace:
tel. 491 509 991, mail: adamova@policenm.cz - Adamová Daniela /odpady/
tel. 498 100 916, mail: hlavackova@policenm.cz - Hlaváčková Jana /psi/
web: www.meu-police.cz (záložky: život ve městě/odpady/odpadový poplatek)

Daniela Adamová, Jana Hlaváčková, FSO - poplatky

Sloupek z Pěkova

Konečně jsme se dočkali, kniha „Pěkov a Hony – údolí mezi Ostašem a Pasy“, v předvánočním čase vyšla. Prodejem publikace v pěkovské knihovně ve dnech 18. a 19. prosince 2020 (při plném respektu k protiepidemiologickým opatřením) jsme snad přispěli i k tomu, že někteří tuto knihu našli pod stromečkem.

Díky polickým skautům jsme nemuseli za betlémským světlem nikam cestovat, protože letos poprvé putoval plamínek Betlémského světla až k nám do Pěkova. Za dohledu skautky Kristýny Sirkové jsme si světlo připálili k vlastní donesené svíčce, a to 22. prosince u bývalé školy. Snad se to stane tradicí…

Šárka Pokorná

KLIMATICKÁ KRIZE – MÝTY A FAKTA O STAVU PLANETY 6

V rámci informovanosti o postupující změně klimatu a jeho souvislostech se suchem, o které již vážně hovoří většina odborníků, a která se v mnoha zemích stala i standardní součástí výuky na školách, vám přibližujeme **publikace Klimatická krize**, autorů Bedřicha Moldana a Michaely Pixové. Publikaci vydala Klimatická koalice ve spolupráci s EU, Českou rozvojovou agenturou a Ministerstvem zahraničních věcí ČR, a poskytla je obcím a dalším veřejným institucím pro potřebu obecné informovanosti. Publikace uvádí 10 mýtů a 10 odpovědí, na základě současně známých faktů.

Mýtus 06 - Studentské stávky

Studenti stávkující v pátek za lepší ochranu klimatu by měli zůstat sedět ve škole a připravovat se na své budoucí povolání. Znalosti ze školy jednou využijí k lepší ochraně klimatu. Nebo by místo protestů měli raději sázet stromy a uklízet potoky.

Fakta

V demokracii mají lidé bez rozdílu věku právo a často cítí i povinnost se občansky angažovat a vyjadřovat se k veřejnému dění. Stávka je jednou z legitimních forem. Stávkující studenti jsou aktivní lidé a mnozí z nich se účinně věnují různým činnostem v ochraně životního prostředí. Většinou jde o úspěšné a inteligentní studenty, kteří mají schopnost se organizovat a dožadovat se svých práv. Studenti nechtějí suplovat odborníky či vědce, pouze je co nejhlasitěji citují a požadují, aby se politici a jiní rozhodující činitelé řídili vědeckými závěry. Zahájit potřebné změny v energetice, v celé ekonomice a nakonec i v životním stylu lidí není jen věcí vědců a politiků, je nutné, aby je pochopili a chtěli všichni lidé. Podpora studentů je tak zcela klíčová. Dnešní studenti už žijí v jiném světě než jejich rodiče či prarodiče. Tento svět se bude dál rychle měnit. Uvědomují si například, že dosažení uhlíkové neutrality plánované v mnoha státech Evropy i jinde na světě na rok 2050 bude nutně znamenat velmi zásadní změny, jež by se měly začít provádět co nejdříve. Příkladem je co nejrychlejší odchod od uhelné energetiky jako největšího producenta emisí CO_2, ale i další opatření směřující k plnému odklonu od fosilních paliv ve všech oblastech včetně například dopravy. Konec levného léta- ní? Konec nadspotřeby? Podpora obnovitelných zdrojů energie? Téměř žádnou přípravu účinných opatření však kolem sebe zatím nevidí. Už zanedlouho bude svět podstatně jiný než dnes a oni na rozdíl od starší generace v něm budou žít. Dnešní středoškoláci se dožijí nejen roku 2050, ale mnozí z nich i konce století, pro který odborníci předpovídají naplnění některých rysů katastrofických scénářů. Mladí lidé se nechtějí smířit s tím, že ponesou všechna rizika spojená s rychle postupující klimatickou krizí, kterým dnešní politici uniknou prostě proto, že se jich nedožijí.

Pokračování příště.

Sestavil Ing. Jan Troutnar, MěÚ Police n. M.

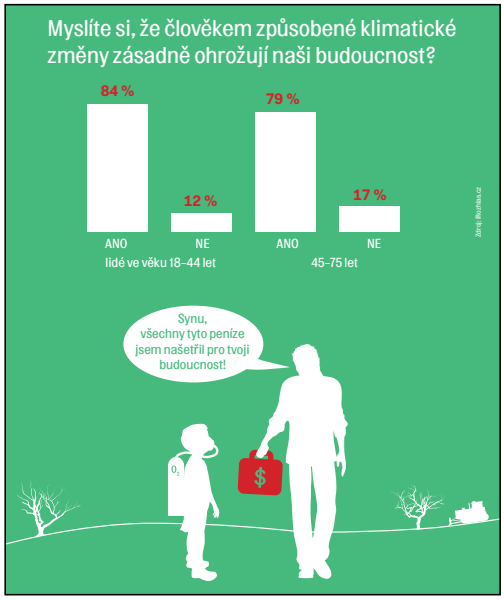

Informace k očkování proti COVID-19

Nemocnice Náchod

Jedním z témat, která hýbou v těchto dnech sdělovacími prostředky je téma očkování obyvatel proti nemoci COVID-19. Přinášíme tedy základní informace, které se týkají očkování v našem regionu a které jsou známy ke dni psaní těchto řádků.

Očkovací látka, která je nyní dodávána do našeho kraje, je výhradně od výrobců Pfizer a BioNTech. Do České republiky by mělo podle očekávaného harmonogramu dodávek přijít v měsících únoru a březnu cca 300 tis., resp. 400 tis. dávek. Tyto dávky jsou rozděleny mezi jednotlivé kraje v poměru velikosti prioritních skupin. Konkrétně pro náš kraj je to 5,4 % z celkového množství dávek. Očkovací centrum Nemocnice Náchod mělo v lednu k dispozici 2 478 dávek. Předpoklad pro únor je 4 032 dávek a pro březen 4 650 dávek. Z lednových dávek byli očkováni zaměstnanci nemocnice a pacienti hospitalizovaní na lůžkách následné a dlouhodobé péče, dále klienti a zaměstnanci domovů důchodců, zdravotníci Zdravotnické záchranné služby, ambulantní lékaři a sestry našeho regionu a od 18. ledna také první senioři ve věkové skupině 80+, kteří se přihlásili skrze rezervační systém nemocnice.

S ohledem na vydané Mimořádné opatření Ministerstva zdravotnictví ČR budou rezervace k očkování probíhat i v našem regionu výhradně přes Centrální rezervační systém, který je dostupný na adrese http://crs.uzis.cz.

Nemocnice za účelem očkování zřídila očkovací centrum, které se nachází v přízemí nového pavilonu „K“. Kvůli náročnému skladování a manipulaci s očkovací látkou se zatím nepředpokládá očkování v ordinacích praktických lékařů. Krizový štáb Královéhradeckého

kraje připravuje s městem Náchod pro období, kdy budou současné prostory očkovacího centra z kapacitních důvodů již nevyhovující, nové prostory, kde bychom mohli očkovací centrum provozovat s výrazně vyšší kapacitou.

V našem okrese žije více než pět tisíc obyvatel starších osmdesáti let. Vzhledem k tomu, že očkování probíhá ve dvou dávkách, nepředpokládáme v únoru a březnu rozšíření skupiny očkovaných mimo tuto věkovou kategorii. Jsme však již nyní připraveni kdykoliv navýšit očkovací kapacitu ve stávajícím režimu na 10 000 podaných dávek měsíčně.

Aktuální informace budeme uveřejňovat průběžně na našich webových stránkách.

Vaše nemocnice
www.nemocnicenachod.cz

ODPADOVÉ HOSPODÁŘSTVÍ

Opravený svozový kalendář směsného komunálního odpadu

S velkou omluvou za chybu ve svozovém kalendáři SKO na první čtvrtletí letošního roku, zveřejněném v minulých číslech PM, zveřejňujeme svozový kalendář opravený:

měsíc	*k ú.* ***Police n. M. a Velká Ledhuje***	*k ú.* ***Radešov n. M., Hlavňov, Pěkov a Hony***
	svozové týdny	
Leden	**2., 4.**	**1., 2., 3., 4.**
Únor	**6., 8.**	**5., 6., 7., 8.**
Březen	**10., 12.**	**9., 10., 11., 12.**
Duben	**14., 15., 16., 17.**	**13., 14., 15., 16., 17.**
Květen	**18., 19., 20., 21.**	**18., 20**
Červen	**22., 23., 24., 25.**	**22., 24.**

O svozech v druhém pololetí vás bude město informovat na internetových stránkách a v Polickém měsíčníku.

Sklo

Sklo jako jedinečný obalový materiál

Za vynálezem skla prý stojí Egypťané. Někdy kolem roku 3 000 př. n. l. si z něj vyráběli různé ozdoby. Na jejich umění časem navázali i čeští skláři, kteří svým umem (většinou z německých surovin) dokázali, a stále dokáží, okouzlit svět. V principu není sklo ničím jiným než roztaveným pískem s příměsemi. Až 80 % sklářských písků lze při výrobě skla nahradit recyklátem. Sklo má výbornou vlastnost, že se dá teoreticky do nekonečna recyklovat. A hlavní předností skleněných obalů je, že je možné je opakovaně používat.

Jak se sklo vyrábí?

Základní surovinou pro výrobu skla jsou tzv. sklářské písky s obsahem oxidu křemičitého (60-80%), a dále příměsi - oxid vápenatý, draselný a sodný, a potaš. Tomuto mišmaši říkají skláři „kmen.“ K tomuto kmeni se pak přidává během tavení i odpadní sklo, tedy recyklát, a to ve formě jednodruhových střepů. V některých případech se ještě přidávají barviva a další speciální příměsi v případě výroby specifických druhů skel. Sklo se taví při teplotách kolem 1550 °C (křemenné sklo pak okolo 2000 °C). Je logické, že roztavit pec do takové teploty je náročné na energii. Tato část výroby skla je tedy energeticky nejnáročnější. Po roztavení je třeba sklo paradoxně ochladit. Existuje i něco jako chladicí pece. Ty se používají při výrobě tvarovaných skel, které není možné jen tak narychlo ochladit.

Jaké druhy skla známe?

Sodnovápenaté sklo

To se vyrábí tavením sklářských písků s vápencem a sodou. Jedná se o nejrozšířenější druh skla, který nachází uplatnění při výrobě tabulového skla, sklenic nebo lahví.

Křišťálové sklo

Někdy se mu také říká dráselno-vápenaté. To se vyrábí tavením sklářských písků s vápencem a potaší. Vzhledem k tomu, že je poněkud tvrdší, hůře roztavitelné a stálé, používá se k výrobě chemického skla a pro účely dekorativních sklářských výrobků.

Křemenné sklo

To vznikne tavením ve vakuu při teplotě úctyhodných 2000 °C. A to z čistého křišťálu nebo žilného kamene. Má velmi vysokou teplotu tání, a proto se využívá k výrobě světelných zdrojů. Zajímavé je, že toto sklo neabsorbuje ultrafialové záření.

Draselnoolovnaté sklo

Do tohoto druhu skla se přidává olovo. Má pak vysoký lesk, lomí zajímavě světlo a ještě zajímavěji rozptyluje barvy. S oblibou se brousí a logicky se využívá tam, kde je třeba dosáhnout vysoké estetiky skla. Nejčastěji je používáno v bižuterii nebo při výrobě křišťálových lustrů.

Vodní sklo

Jedná se o taveniny alkalických křemičitanů. Využívá se jako pojivo, impregnace či plnidlo.

Boritokřemičité sklo

To obsahuje oxid boritý a vykazuje vysokou odolnost proti chemické korozi. A protože má nízký koeficient tepelné roztažnosti, je odolné i proti teplotním změnám. Vyrábějí se z něj pomůcky do laboratoří, svítidla, obaly na agresivní chemikálie a také varné nádoby.

Kromě těchto, se vyrábějí i další druhy skel. Jejich složení se přizpůsobuje jejich využití - optická skla, obrazovky, sklokeramika nebo glazury.

Pěnové sklo

Při zpracování odpadního skla vzniká i velké množství střepů, pro které není využití. Nicméně díky francouzskému patentu z roku 1936 je možné tyto 'odpadní' střepy dále zpracovávat na tzv. pěnové sklo. To se vyrábí z rozemletých odpadních střepů (z obalového skla). Tato drť je smíchána s uhlíkovým prachem. Vše se zahřeje na teplotu kolem 100 °C. Tak dojde k roztavení skleněného prášku a k oxidaci částic uhlíku na CO_2. Plyn vytvoří drobné bublinky, které až dvacetinásobně zvětší původní objem roztaveného skla. Výsledkem je pěnové sklo. Neprodyšné pro plyny, nenasákavé pro tekutiny. Nenamrzá a nehoří. Je to ideální izolační materiál. Nejpozitivnější ale je, že se vyrábí recyklací odpadu. I v ČR jednu takovou linku máme, a to ve Vintířově. Provozovnu zde má společnost Recifa, a.s. Tato společnost také využívá pěnové sklo jako izolačního materiálu do základů rodinných domů.

V současnosti využívají výrobci stále více tzv. lehčené skleněné obaly. K výrobě takového skla potřebují sklárny (mimo jiných surovin) co nejčistější recyklát. Proto neustále vzrůstá význam třídění skla na čiré a barevné podle barev.

Materiál, který konzumu nevyhovuje a proč sklo třídit

Hlavní předností skleněných obalů není to, že je sklo recyklovatelné, ale to, že je možné skleněné obaly opakovaně používat, a to i v průmyslovém měřítku. Možnost znovuvyužití skleněných obalů (především lahví) řadí sklo na špici současných obalů (i když jim někdo vytýká velkou tzv. uhlíkovou stopu). Je to skvělá užitná vlastnost, ale bohužel ji málo využíváme. Zpětný výkup lahví se omezuje. Důvodem jsou kapacity, logistika, prostor, finanční náročnost a další okolnosti, které mají za cíl možnost znovuvyužití skla zlikvidovat a nahradit ji výrobou nových obalů. Jako ve většině případů zájmy ekonomické jednoznačně vítězí nad zájmy zdravého rozumu. Pro životní prostředí je přijatelnější než recyklace výkup a oběh lahví. Recyklace (byť je relativně efektivní) je pouze jakýmsi nouzovým řešením. Zpětný výkup skleněných obalů by jednak omezil jejich vyhazování do směsného odpadu a snížil by potřebu výroby obalů nových. Bohužel tato řešení ustoupila a návrat je zatím v nedohlednu. Tak alespoň recyklace. Výhodou recyklace skla je úspora primárních zdrojů surovin a energie, přičemž kvalita skla se použitím recyklátu (při zachování náročných požadavků) nesnižuje a do výrobní směsi lze přidávat až 80 % střepů z vytříděného odpadu! Většina skla se zpracovává ve dvou sklárnách, a to na jižní Moravě a na Teplicku. Pokud se ze starého skla nestane sklo nové, lze použít skelná drť do izolačních materiálů, brusiv nebo betonových směsí. Podíl skla v celkovém množství komunálního odpadu v ČR je cca 9% a ročně se vytřídí kolem 130 000 t obalového skla. Podíl recyklace skleněných obalů je téměř 75%. Výhodou recyklace skla je také to, že se zpracovává na našem území a že se nevyváží, jako například plasty nebo papír.

Jak správně sklo třídit

Společně s důležitostí třídění skla v domácnostech, je také neméně důležité dělení na sklo čiré a barevné, které má vliv na kvalitu suroviny a následné znovuvyužití. Barevné sklo odkládáme do zeleného kontejneru, čiré do bílého kontejneru, a mezi čiré se nesmí dostat barevné. Pokud je k dispozici pouze jeden kontejner, pak do něj dávejte sklo bez ohledu na barvu. Vytříděné sklo není nutné rozbíjet, bude se dále třídit! Nejvíce rozšířené jsou dva druhy barevného skla, a to zelené, kterému jeho barvu dodávají sloučeniny chromu a pak hnědé, které je hnědé díky sulfidu železa. Před vyhozením skla do kontejneru není třeba odstraňovat etikety ani kovová víčka a

nezapomínejme, že některé lahve jsou stále ještě vratné.

Do bílého kontejneru na sklo patří

pouze čiré sklo, tedy průhledné lahve od nápojů, zavařovací a jiné sklenice od potravin, skleničky a další skleněné nádoby.

Do zeleného kontejneru na sklo patří

lahve z barevného skla od nápojů, skleněné obaly od léků, kosmetiky a další skleněné nádoby, tabulové sklo.

Do kontejnerů na sklo nepatří

varné sklo, žárovky, výbojky, zářivky, autosklo, drátové sklo, zrcadla, zlacená a pokovená skla, obrazovky, displeje, plexisklo, sklokeramika, porcelán, keramika.

A jak je to s autoskly?

Co je to autosklo

Počátky toho, čemu dnes říkáme autosklo (nebo bezpečnostní sklo), lze vystopovat ve Francie, kde byl v roce 1902 udělen patent na skleněné objekty, obalené celuloidem. Zde také, o rok později, spatřilo světlo světa takzvané laminované sklo. Jelikož výroba tohoto skla byla nákladná, používal se tento vynález nejprve v průzorech plynových masek během první války. Až někdy kolem roku 1936 v USA někoho napadlo vkládat mezi skleněné desky polyvinylbutyralovou fólii, a tím vzniklo vrstvené bezpečnostní autosklo, takové, jaké ho známe dnes. Autosklo je taky také sklo, ale je složeno z několika vrstev, proložených bezpečnostní fólií. Mimo tyto fólie obsahují i různé pryskyřice a tónovací pokovení, a v poslední době i různé senzory. Ty se nacházejí většinou v místě, kde je vnitřní zpětné zrcátko. Mohou být buď pevnou součástí skla, nebo k němu být připojeny pomocí lepidel či gelových podložek. Mohou zde být i antény a v neposlední řadě i zařízení pro jejich vyhřívání.

Jak se recyklují autoskla

Před samotným procesem recyklace, je třeba autoskla rozdělit podle druhu. Po roztřídění následuje drcení a poté separace, kdy separátory oddělí od skleněné drtě kovové součásti a nekovové nečistoty. Rozdrcené autosklo postupuje kolem čidel, které pokračují v odstraňování nečistot a příměsí, které prošly před separátory. Jedná se o zbytky gumových těsnění, tmelů, fólií nebo samolepek a dálničních známek. Některé třídicí linky dokážou skleněnou drť rozdělit podle barev. Čistá skleněná drť je pak připravena k použití pro výrobu dalších skleněných výrobků, popřípadě k výrobě sklokeramických desek. Recyklace autoskel poskytuje materiál pro výrobu dalšího skla. Recyklace autoskel tedy není běžná recyklace, jde o zbavování autoskel všech komponent, které z něj dělají autosklo.

Jak naložit s autoskly

Z uvedených důvodů nelze autoskla recyklovat spolu s běžným sklem. Zpracovatelé obalového skla nedokáží autoskla zpracovat běžným způsobem recyklace obalového skla, protože na to nejsou vybaveni. Opravu nebo výměnu autoskel proto přenechejte specializovaným servisům, které by měly vyměněná autoskla dopravovat do míst, kde jsou k dispozici speciální recyklační linky. Jedině tak je možné autoskla recyklovat. A podomní opraváře, jejich zákazníky a domácí kutily žádáme, aby autoskla neodkládaly ke skleněným kontejnerům, protože přidělávají práci technickým službám. Autoskla není možné odkládat ke skleněným kontejnerům, protože je nelze recyklovat spolu s běžným obalovým sklem.

Jednorázové plasty

Éra jednorázových plastů ve členských státech EU se pomalu ale jistě chýlí ke konci. Celá řada produktů, které jsme běžně a někdy i každodenně užívali, už nebude k dostání nebo je čeká významná změna a různé druhy omezení. Důvodů pro razantní omezení v rámci produkce plastového zboží na jedno použití je několik, problematická je především značná ekologická zátěž. Od července letošního roku by se již na trh neměly dostávat nové jednorázové plastové výrobky a od této doby také poběží prodejcům roční lhůta, ve které budou muset vyprodat zásoby těchto produktů. Výrobků, se kterými se budeme muset rozloučit, je celá řada. Patří mezi ně např.:

- jednorázové plastové příbory a nádobí
- tyčinky na čištění uší
- míchátka a brčka do nápojů
- násady na nafukovací balonky
- kelímky z polystyrenu
- produkty z oxorozložitelných plastů a z bioplastů atd.

Odhady hovoří o tom, že v České republice se ročně prodá zhruba 300 milionů plastových příborů na jedno použití, 60 milionů jednorázových plastových příborů, 40 milionů nádob na hotová jídla nebo 40 milionů kelímků.

Svítidla a jejich likvidace

Tempo nákupů nových svítidel se zvýšilo. V minulém roce jich přibylo do tuzemských domácností přes 4 miliony a celkem se jich rozsvěcelo více než 59 milionů. Jde zejména o malá svítidla, kterých na průměrnou domácnost připadá devět ze čtrnácti svítidel celkem. Vyplývá to z aktuálního průzkumu společnosti EKOLAMP, která se zabývá zpětným odběrem a recyklací vysloužilých světelných zdrojů, svítidel a dalších elektrozařízení.

Zajímavým trendem je růst nákupů svítidel s integrovanými LED diodami. Obliba tohoto typu svítidel je pravděpodobně dána jejich dlouhou životností a touhou zlepšit nejen světelný komfort, ale i design domácnosti.

Počet světelných zdrojů, tedy různých typů žárovek, v českých domácnostech poslední dva roky naopak pomalu klesá, v současnosti je jich celkem 62 milionů. Pokles je způsoben zejména delší životností nových typů světelných zdrojů, perioda obnovy se tím podstatně prodlužuje. Více než tři čtvrtiny (78 %) tvoří úsporné zdroje, což představuje výrazný posun oproti situaci před dvěma lety, kdy většina světelných zdrojů byla neúsporných. Mezi úspornými světelnými zdroji převládají LED žárovky (50 %), následují kompaktní zářivky (22 %). Neúsporných světelných zdrojů rapidně ubylo, zejména wolframových žárovek, a to i proto, že v oficiálním prodeji již nejsou k dostání. Jejich největšími příznivci zůstávají senioři, kteří už ale také pomalu přecházejí na úspornější druhy. Wolframové žárovky se nehodí ani do nových typů svítidel, které jsou uzpůsobeny světelným zdrojům s nižším příkonem, použití klasických žárovek tak může představovat i požární riziko.

Úsporné světelné zdroje je ale nutné, po jejich vyřazení, ekologicky zlikvidovat, případně zrecyklovat.

Vysloužilé světelné zdroje - LED žárovky, výbojky, zářivky i kompaktní zářivky je ale potřebné ekologicky zlikvidovat. V žádném případě se nesmějí vyhazovat do popelnice, ani mezi jiné vyřazené elektrospotřebiče. U LED zářivek je důvodem, že obsahují elektronické součásti, u zářivek a kompaktních zářivek je důvodem malý obsah toxické rtuti, která by z nich mohla, při jejich křehkosti, mezi ostatním odpadem či elektroodpadem uniknout. K recyklaci jsou světelné zdroje sváženy z více než 4200 sběrných míst, provozovaných společností EKOLAMP.

V Polici n. M. lze vysloužilé světelné zdroje odevzdat v obchodech s elektrem a ve sběrném dvoře.

připravil Ing. Jan Troutnar, MěÚ Police n. M.

SPOLEČENSKÁ KRONIKA

Statistika

Dle dostupných údajů mělo ke dni uzávěrky tohoto čísla měsíčníku, tj. **k 20.1.2021 město Police nad Metují 3997 obyvatel.**

Jubilea

V prosinci 2020 slavili

70 let	paní Marie Odlová
	pan Zdeněk Macek
	pan Jiří Čáp
	pan Zdeněk Zelený
	pan Jaroslav Ulvr
	pan Jaroslav Kotyza
75 let	paní Maria Popadincová
	paní Eva Vítová
80 let	paní Jitka Fuxová
	pan František Pivoňka
90 let	pan Josef Nosek

Všem jubilantům přejeme pevné zdraví a mnoho krásných dní plných pohody v dalších letech.

Odešel zahrádkář tělem i duší

4. 1. 2021 zemřel po dlouhé nemoci ve věku 77 let přítel Miroslav Vaněk.

Do Police přišel s rodinou za prací v sedmdesátých letech. Začal pracovat v Plemenářské stanici ve Velké Ledhuji. Tam také hned začal zahrádkařit. Později získal zahrádku v kolonii na Bělské ulici a brzy vstoupil do Základní organizace Českého zahrádkářského svazu v Polici n. M. Nebyl jen členem do počtu a již v roce 1988 se stal členem výboru, když byl zvolen pokladníkem. Aktivně ve výboru pracoval, dokud mu síly stačily.

A pro nás mladší se stal trpělivým rádcem. Nejeden stromek v polických zahrádkách byl prořezán jeho rukou (jak trpěl při pohledu na narostlá „košťata“ v korunách jabloní), nejedna zelenina či květina byla pěstována podle jeho rad. Podílel se na pořádání přednášek a výstav. Bohužel nemoc mu další práci na zahrádce znemožnila.

Čest jeho památce.

Základní organizace Českého zahrádkářského svazu Police nad Metují

Prosíme jubilanty, kteří si v budoucnu nepřejí být v této rubrice jmenováni, nebo si nepřejí návštěvu komise pro obřady a slavnosti, aby toto sdělili předem na matriku MěÚ Police nad Metují. (hambalkova@meu-police.cz, tel. 491 509 990)

Dagmar Hambálková, matrikářka

KNIHOVNA

KNIHOVNA MĚSTA POLICE NAD METUJÍ

Půjčování knih

Nabízíme možnost předem objednat knihy a časopisy prostřednictvím emailu mvs@knihovna-police.cz nebo telefonních čísel 491 543 230 a 775 421 155. Zároveň se domluvíme na bezkontaktním předání. Využijte možnost, kdy město nám vyšlo vstříc a umožní rozvoz knížek přímo na adresu čtenářů.

Vracet knihy takto není možné. Současné výpůjčky a rezervace jsou automaticky prodlouženy.

Sledujte, prosím na našich webových stránkách záložku E-literatura, kde se vám budeme snažit nabídnout virtuálně dostupné čtení. Děkujeme.

Audioknihy

Pro ty, kteří nechtějí nebo nestíhají číst, jsme ze Studijní a vědecké knihovny v Hradci Králové vybrali a vy odkaz najdete na našich webových stránkách v E-literatura.:

Audioknihy-online.cz - audioknihy rozdělené podle žánrů.

Čtenářský deník - k dispozici na webu Českého rozhlasu. V nabídce jsou audioknihy, podcasty, školní doporučená četba i knihy pro volný čas.

Knížka za vámi může přijít v různých podobách, třeba přizpůsobená k poslechu. Již Seneca řekl: „Společnost knih lze volit lépe, než společnost lidskou. Tím spíše si mezi knihami vybírej přátele pro celý život.“ Přejeme tedy příjemný výběr a poslech.

Regionální výročí

Připravili jsme přehled regionálních výročí, u kterých si v letošním roce připomínáme kulaté nebo půlkulaté výročí. Zaměřuje se na osobnosti či události spjaté s Polickem buď místem svého narození, úmrtí nebo působení. Kartotéka poskytuje základní údaje osobností či událostí. Hlavně uvádí zdroje, ve kterých lze nalézt podrobné informace buď přímo v naší knihovně, nebo v dalších knihovnách naší republiky.

Každý přehled je ovlivněn osobností tvůrce. Pokud vás zajímají i další výročí celorepublikového či celosvětového významu, můžete navštívit stránky http://www.kjm.cz/data/fotogalerie_2021/Kalendarium_2021_up.pdf, které zpracovává Knihovna Jiřího Mahena v Brně.

LEDEN:

Weigel, Jaroslav
*2.1.1931 Rychnov nad Kněžnou +5.9.2019 Praha

Český malíř, grafik, scénograf a herec, dlouholetý člen Divadla Járy Cimrmana. V r. 1939 vstoupil do skauta v Polici nad Metují. Na podzim r. 1945 se přestěhoval do Broumova-Olivětína. Po smrti otce se v r. 1948 odstěhoval s matkou do Mnichova Hradiště.

Zdroje:

- Databáze Studijní vědecké knihovny v Hradci Králové Výročí regionálních osobností - https://aleph.svkhk.cz/F/FMABFAUIV9C9T-2DME71SX1UHFUMHFGGNI3IX266B-2CG5HERJ2D-48643?func=direct&doc%5Fnumber=000091537&local%5Fbase=hka10&format=999&pds_handle=GUEST

Zdroje v naší knihovně:

- NOSKOVÁ, Martina: Historie skautingu v Polici nad Metují : bakalářská práce, Univerzita Hradec Králové, Filozofická fakulta, Katedra pomocných věd historických a archivnictví / Martina Nosková ; vedoucí práce Marta Kohárová. -- Hradec Králové : M. Nosková, 2011. -- 80 s. : il. ; 30 cm
- Weigel, Jaroslav: Malá psí kuchařka : (od 2 do 22 kg) : Pro dospělé psy malé, střední a o chlup větší. -- 1. vyd. -- Praha : Paseka, 1992. -- 76 s.
- SVĚRÁK, Zdeněk: Divadlo Járy Cimrmana: Historie Divadla Járy Cimrmana : Dodatky : Doslov / [Rejstřík Jan Beránek] ; [Ilustroval Jaroslav Weigel] ; [Dosl. Přemysl Rut]. -- Praha : Paseka, 1993. -- 140 s. : fot.
- SVĚRÁK, Zdeněk: Povídky ; [ilustrace Jaroslav Weigel]. -- 1. vyd. -- Praha : Fragment, 2008. -- 106 s. : il. ; 21 cm.

Petr, Karel
*28.9.1914 Suchý Důl +5.1.1981

Učitel, syn kováře ze Suchého Dolu. Přední představitel hudebního života města. Zakladatel a dlouholetý vedoucí Dětského pěveckého sboru.

Zdroje:

- Databáze Studijní vědecké knihovny v Hradci Králové Výročí regionálních osobností - https://aleph.svkhk.cz/F/F6DD2UVAJGN8MYC6XL-9VFK2Q5VRMR88LEF1ATE833JTVSN-MLQ2-50881?func=direct&doc%5Fnumber=000207097&local%5Fbase=hka10&format=999&pds_handle=GUEST

Zdroje v naší knihovně:

- MATYÁŠOVÁ, Helena: Karel Petr : 1914-1981 . -- [Police nad Metují] : Město Police nad Metují, 2014. -- 31 s. : il. (některé barev.), portréty, faksim. ; 16 x 23 cm. -- Vydáno u příležitosti nedožitých 100. narozenin učitele Karla Petra.
- Pichl, Miroslav: Police nad Metují v datech : stručný přehled událostí let 993 – 2003. -- Vyd. 1. -- Police nad Metují : Město Police nad Metují, 2004. -- 331 s. ; 31 cm. -- Bibl. s. 330-331
- Osoba, Jan: Karel Petr – významná hudební osobnost v historii Policka. – In: Rodným krajem. – Č. 50 (2015), s. 47-48.

Suchý, Jaroslav
*10.1.1921 Náchod +26.5.2002

Knihovník, ředitel náchodské knihovny (1952-84), kulturní pracovník, redaktor, psal básně, rozhlasové hry. V době jeho ředitelování byla knihovna v Polici nad Metují součástí Okresní knihovny Náchod. V polické knihovně mnohokrát vystupoval v rámci Černých hodinek. Polické knihovně také věnoval brožuru Městská knihovna Police nad Metují k 150. výročí založení čtenářské společnosti v Polici nad Metují.

Zdroje:

- Databáze Studijní vědecké knihovny v Hradci Králové Výročí regionálních osobností - https://aleph.svkhk.cz/F/8A9XPE4Q1J4RSJ8B2LH2HR835F42FYNYLN51XUHUFRTQVAH8EF-51567?func=direct&doc%5Fnumber=000060383&local%5Fbase=hka10&format=999&pds_handle=GUEST

Zdroje v naší knihovně:

- SUCHÝ, Jaroslav: Městská knihovna Police nad Metují. -- Náchod : Okresní knihovna, 1987. -- 29 s., fot., obr.
- SUCHÝ, Jaroslav: Náchod. -- 1. vyd. -- Hradec Králové : Kruh, 1977. -- 199 s.
- ŠKVORECKÝ, Josef: Náchod to krásné město Kostelec / [Portrét J. Škvoreckého Maria Gabánková] ; [Fot. Bronislav Hofman] ; [Sest. Jaroslav Suchý] ; [Kresby Bohumír Španiel]. -- Náchod: Městský úřad, 1994. -- 119 s. : fot., barev. fot.

Vaše knihovnice

Nabídka knih:

- Hlaváčová, Yvetta: **Odsouzená talentem**
  Kniha je zpovědí bývalé vrcholové plavkyně o tom, co se stane, když se tato zkušenost (v mnohém také trpká) transformuje v pochopení, co je opravdové štěstí a životní hodnota, a to i v kontextu mateřství, lásky či síly vizualizace budoucnosti.
- Pflüger, Andreas: **Nikdy**
  Další detektivní román s policistkou Jenny Aaronovou. Po jedné z nevydařených akcí je Jenny nevidomá. Aby se znovu nadechla a promyslela svůj další život, odjede do Švédska, kde ji zastihne lákavá nabídka na návrat k berlínské speciální jednotce. Tam se dozvídá, že na ni v Marrákeši čeká nejnebezpečnější muž světa, který do jejího života zasáhl s nečekanou silou. A tak je Jenny odhodlaná se stůj co stůj pomstít a zabít ho.
- Lamballe, Marie: **Maják na útesech**
  Romantický příběh. Susanne žije už pár měsíců s okouzlujícím Paulem, který je pro ni velkou neznámou. Přesto podlehne jeho šarmu a je ochotna vydávat se s ním na nečekané dobrodružné výpravy. Jedna společná cesta se jí ale stane osudnou a Susanne se ocitá sama v Bretani. Po společné autonehodě trpí náhlou ztrátou paměti a tak předpokládá, že se jmenuje Anne-Marie Dupinová. Této osobě je totiž adresován dopis, který nalezne ve své kapse. A tak se setkává se svou domnělou babičkou a obyvateli vesnice, kteří žijí své svérázné životy "na konci světa", jak říkají své milované vesnici.
- Křivánek, Jiří: **Lovecká vzpomínání**
  V souboru mysliveckých povídek nabízí autor přes třicet loveckých příběhů. Rekapituluje v nich několik desetiletí své profesní dráhy, během nichž měl možnost navštívit mnoho překrásných míst hlavně ve vojenských výcvikových prostorech a hraničních pásmech, kam mnohdy lidská noha nevstoupila. Zachycuje pomíjivé chvíle loveckého života a zaznamenává množství zážitků, které mu myslivecký život přinesl.
- ŠABACH, Petr: **Dobře zašitej frajer**
  Dva roky po úmrtí populárního prozaika Petra Šabacha uspořádali dva jeho přátelé a kolegové, spisovatelé Emil Hakl a Václav Kahuda, vzpomínkový reprezentativní výbor z Šabachových krátkých próz. Zahrnuli do něj třináct povídek ze starších souborů, dvě autobiograficky laděné novely a také dvě drobné, dosud nepublikované povídky. Na nadaného vypravěče se svérázným humorem pak vzpomínají oba zmínění editoři, doplnění dalším kolegou - Zdeňkem Svěrákem.
- Bowen, James: **Kocour Bob : příběh o přátelství a naději**
  James, který se živí hraním na kytaru v londýnských ulicích, se ujme bezprizorného zraněného kocourka a postupně s ním vytvoří nerozlučnou dvojku. S pomocí Boba se James zbaví závislosti na drogách, obnoví vztahy s rodinou, změní zaměstnání a sepíše toto osobité vyprávění o hloubce přátelství, nekonečnosti naděje a magickém kouzlu koček.
- Lednická, Karin: **Šikmý kostel**
  Románová kronika z let 1894-1921 o někdejší pastevecké vesnici, která vystavěla svůj rozkvět na těžbě uhlí, aby o století později zašla na úbytě - také kvůli těžbě uhlí. Barbora, Julka a Ludwik jsou představiteli tří odlišných dějových linií, které se na mnoha místech proplétají a vytvářejí plastický obraz polozapomenutých časů, jejichž drsnost je pro dnešního čtenáře v mnoha ohledech téměř nepředstavitelná. Do všech osudů však opakovaně a nemilosrdně zasahují velké dějiny, které úsilí obyčejného člověka mohou snadno proměnit na prach.
- Černajová, Vladimíra: **Sejdeme se v pět**
  Úsměvné příběhy ze seznamky, které píše sám život.
- Giampietro, Nicoletta: **Nikdo neví, že jsi tady**
  Román z fašistické Itálie o dětském přátelství a konfliktu mezi státní ideologií a lidským svědomím. Dvanáctiletý Lorenzo vyrůstá v Itálii zmítané druhou světovou válkou. Jeho rodina se snaží vypořádat se s nelehkými životními podmínkami a jemu i jeho spolužákům je ve škole vštěpována fašistická ideologie. Lorenzo o novém uspořádání nepochybuje, dokud se nedostane do ohrožení jeho spolužák Daniel, který je z židovské rodiny. Rozhodne se vzepřít se ideologii a kamarádovi poskytne úkryt.
- Kubíková, Slávka: **Klub nerozbitných dětí**
  Cílem autorky je pomoci rodičům zorientovat se v tomto přehlceném světě a ukázat jim, co je pro jejich děti skutečně důležité a co opravdu funguje. Vlídná a velice praktická kniha, která se trefuje do dnešní úžasné, ale zároveň velmi náročné a rychlé doby, aby se v ní skrze naši pomoc naučily naše děti spokojeně žít a staly se "nerozbitnými".

Dáša Ducháčová

Zdravíme z PSO!

Rok 2020 utekl jako voda, ale i tak jsme toho společně s Vámi stihli opravdu hodně. Tak třeba vyprodat pražskou Lucernu, uskutečnit náš první online přenos, odehrát turné po nádražích či odvysílat koncert na Radiožurnálu. Dokonce se nám podařilo se s vámi sejít poprvé a určitě ne naposledy, u nás v Polici na Sousedské! Také jsme v roce 2020 vybrali přes 700 tisíc Kč pro různé dobročinné účely. Koncertní sézóna sice nebyla nejdelší, ale i přes všechny těžkosti jsme rok 2020 prožili naplno. Rozhodně by to ale nešlo bez Vás! Moc Vám děkujeme za přízeň. Stejně tak děkujeme i naším parťákům a městu Polici nad Metují za podporu.

Abychom ale stále jen nevzpomínali, rok 2021 se nám začíná pomalu rozjíždět. První velká změna, kterou nám dopřála společnost MycoMedica z Police nad Metují, je obnovení naší vizuální identity. Změnilo se logo, naše vizuální materiály už budou pěkně v jednom duchu, připravujeme nový "merch" a rodí se i naše nové CD!

V neposlední řadě bychom Vám také rádi představili projekt #1050, ve kterém hledáme tisíc fanoušků, kteří jednou za měsíc oželí třeba kafe nebo dvě piva a ušetřenou padesátikorunu pošlou právě nám. My díky tomu pokryjeme náklady spojené s naší PSOdomácností a o to více bude prostoru na tvoření a vymýšlení nových projektů. Chcete do toho jít s námi? Pokud ano, tak na stránce www.darujme.cz/pso1050 se dozvíte vše potřebné. A ještě jedna dobrá zpráva nakonec. Co nevidět se uslyšíme na Spotify! A nejen tam… Sledujte nás na sociálních sítích, na webu a snad již brzy

na slyšenou, na viděnou, na shledanou.

Za celé PSO

Viky, marimbistka

Přehled kulturních akcí Muzea Náchodska v měsíci únoru 2021

Stálá expozice muzea Dějiny Náchoda a Náchodska

Stálá expozice Muzea Náchodska v Broučkově domě na Masarykově náměstí čp. 18 v Náchodě mapuje dějiny náchodského regionu od nejstarších doložitelných projevů života pravěkých lidí až po současnost. Součástí je rovněž ojedinělá expozice figurek vojáčků čsl. armády první republiky v miniatuře Měli jsme se bránit – 1938 modeláře a sběratele Lubora Šušlíka. Dále byla expozice obohacena o nové exponáty, které můžeme pozornosti návštěvníků taktéž doporučit. Organizované výpravy lze objednat na tel. čísle 491 433 722 nebo na e-mailu meisnerova@muzeumnachodska.cz. Otevřeno denně mimo pondělí 9-12, 13-17 hod.

Z Frýdku do celého světa. Příběhy rodu Landsbergerů

Muzeum Náchodska srdečně zve návštěvníky do Broučkova domu (Masarykovo nám. čp. 18) na výstavu věnovanou významnému rodu textilních průmyslníků, spjatých svými kořeny s Náchodem. Výstava bude probíhat od 5. 2. do 21. 3. 2021, otevřeno denně mimo pondělí 9-12, 13-17 hod. Vernisáž se uskuteční ve čtvrtek 4. února 2021 od 17 hodin.

Sledujte prosím i nadále aktuální vývoj epidemiologické situace a nařízení vlády ČR., naše webové stránky a facebook, kde informace průběžně aktualizujeme! Plánovaný program může být zrušen či změněn.

Náchodské muzejní sedánky

Připravované muzejní sedánky, které nemohly vzhledem k nepříznivé epidemiologické situaci proběhnout v loňském roce, plánuje muzeum uskutečnit letos v náhradních termínech, které budou včas oznámeny. Konkrétně se jedná o přednášku Mgr. Milana Horkého „Božena Němcová. Znáte ji?“, přednášku Mgr. Matouše Holase „Každodennost za prusko-rakouské války“ a Sbohem, Český koutku Davida Vondráčka. Pro bližší informace sledujte internetové stránky a facebook muzea.

Kdo si hraje, nezlobí

Muzeum Náchodska pořádá do března 2021 sbírku hraček místní výroby, zejména produkce firem KOVODRUŽSTVO, KOVAP a KADEN. Dárci mohou kromě hraček samotných nosit také katalogy, popř. staré fotografie s danými hračkami. Pokud doma máte nějaký předmět, kterého se nechcete vzdát, a přesto si myslíte, že je zajímavý a byl by přínosem pro připravovanou výstavu, budeme velmi rádi, půjčíte-li nám jej alespoň po dobu jejího trvání. Vděčni budeme také za zapůjčení fotografií, popř. jiných listin, které si budeme moci oskenovat.

Předměty ze sbírky budou nejprve využity při přípravě výstavy zaměřené na hračky, jejíž část by měla být věnována právě náchodskému KOVODRUŽSTVU, a následně budou používány i při dalších výstavách. Přinést je můžete kdykoliv do muzea (vždy se jménem dárce a kontaktem na něj) nebo ve vyhlášených termínech přímo na osobní schůzky s muzejním kurátorem.

Únorová schůzka se uskuteční v úterý **9. 2. 2021** v přednáškové místnosti muzea v 1. patře Staré radnice (čp. 1) na Masarykově náměstí v Náchodě od 15 do 16 hodin. O termínech dalších schůzek budeme průběžně informovat.

Za Váš zájem a podporu předem velice děkujeme!

Pevnost Dobrošov

Rozestavěná dělostřelecká tvrz, součást čs. pohraničního opevnění z let 1935-1938 s rozsáhlým podzemím. V současné době probíhá dlouhodobě avizovaná plánovaná revitalizace pevnostního areálu, během níž je pevnost uzavřena. Volně přístupná zůstává naučná stezka dobrošovské pevnosti, k jejíž návštěvě zveme.

Bc. Andrea Kösslerová
Muzeum Náchodska

Galerie v online prostoru

Galerie výtvarného umění v Náchodě je v současné době pro veřejnost od 18. 12. uzavřena. Tradiční výstavu Náchodský výtvarný podzim – 37. ročník přehlídky umění regionu zastihl nouzový stav dokonce dvakrát, poprvé v době přípravy a plánovaného otevření a podruhé v jejím průběhu. Jde o přehlídku oblíbenou, představující malbu, kresbu, grafiku, počítačovou grafiku, koláž, fotografii, plastiku, architekturu, keramiku, textil, sklo i nová média. Salon v tomto pojetí barvitě a výstižně představuje aktuální výtvarné dění sledované oblasti.

Už od jarního nouzového stavu nabízí galerie na svých webových stránkách i sociálních sítích kulturní vyžití. Sociální sítě jsou v této době jedinou možností, jakým způsobem komunikovat s návštěvníky. Náchodský výtvarný podzim je velice atraktivní a regionálními výtvarníky navštěvovanou výstavou, proto jsme pro návštěvníky připravili online katalog a zároveň i video z výstavy. Každé pondělí jsme odvysílaly živé rozhovory s jedním z vystavujících autorů (Petr Samek, Hynek Šnajdar, Lukáš Cinkanič a Lenka Jirková Táborská). Poslední zmíněnou autorku shlédlo téměř 2 500 diváků. Tyto živé rozhovory mají velkou odezvu a rády bychom s kolegyní Martinou Frydrychovou v budoucnu navázaly na jejich pokračování. Pro děti byla připravena lektorovaná sobotní dílna s výtvarníkem Jaroslavem Soumarem. Dílna se uskutečnila v online prostoru a zúčastnilo se jí 8 dětí a 4 dospělí. Jaroslav Soumar děti zasvětil do tajů animace a v praktické části si mohly vyrobit flipbook. I edukačně výtvarný program pro školní skupiny „Tkaný příběh“ se přesunul do světa internetu. Vzpomínka na práci zesnulého Jaroslava Jošta a jeho Křížovou cestu vyobrazenou v ručně šitých gobelínech byla představena v podobě prezentace dostupné na adrese https://docs.google.com/…/1Pr8--RTlAVjN9_DGqH2d-wimtvF…/edit… Výstava Náchodský výtvarný podzim tuto neděli skončila a vzhledem k nabitému výstavnímu plánu nebude prodloužena.

V současné době kurátoři David Chaloupka a Michal Burget připravují výstavu výtvarného spolku Amag. Výstava s názvem „AMAG. Sejdeme se ve čtvrtek“ přiblíží AMAG jako živou součást komunitní kultury, nejen obsáhlým výběrem děl současných členů, ale také přenesením a instalací prostředí ve kterém se spolek schází a tvoří. Výtvarná díla v rozmanitých technikách (kresba, malba, grafika, plastika) budou doplněna také ukázkami malby v plenéru, grafickým koutkem, malbou zátiší ve spolkové místnosti a kresbami členů spolku zachycujícími vlastní historii spolku včetně fotografické a další dokumentace i práce významných mentorů spolku. Vzhledem k současné situaci plánujeme natočit video z výstavy, které bude opět dostupné na sociálních sítích a webových stránkách galerie. Souběžně s výstavou připravujeme výtvarnou dílnu pro děti, jejich rodiče i dospělé zájemce, jak ilustrovat pohádkový svět vedenou Annou Maněnovou, která se uskuteční **v sobotu 6. 2. od 14. do 16 hodin**. Na **pondělí 8. 2. od 17 hodin** chystáme přátelskou přednášku s navazující besedou k historii spolku AMAG vedenou současným předsedou spolku Milanem Jíchou. Další výtvarná dílna pro všechny věkové stupně s unikátní technikou tisku z barevné hlíny vedenou Evou Jiráskovou je plánována na sobotu **13. 2. od 14 do 16 hodin**. V případě trvajících omezení v návaznosti na epidemiologickou situaci se tyto doprovodné akce přesunou do online prostoru prostřednictvím živého vysílání nebo provedeme alespoň jejich video záznam.

Těšíme se na Vás v online prostoru, ale ještě raději Vás přivítáme v galerii.

Veronika Mesnerová, Martina Frydrychová

GALERIE VÝTVARNÉHO UMĚNÍ V NÁCHODĚ

Zámecká jízdárna, Náchod, Smiřických 272, tel. 491 423 245, 491 427 321.

Otevřeno v termínu konání výstav denně kromě pondělí od 9 do 17 hodin.

Otevření je vázáno na aktuální epidemiologickou situaci.

AMAG – sejdeme se ve čtvrtek (23. 1. – 14. 2.)

Současný výtvarný spolek AMAG (Ateliér malířů a grafiků), jehož základem byl Kruh výtvarníků založený již v březnu roku 1948, sdružuje amatérské výtvarníky města Náchod. Odbornému vedení spolku se v minulosti věnovalo několik významných výtvarníků Náchodska. Výstava přibližuje AMAG jako živou součást komunitní kultury, nejen obsáhlým výběrem děl současných členů, ale také přenesením a instalací prostředí ve kterém se spolek schází a tvoří. Výtvarná díla v rozmanitých technikách (kresba, malba, grafika, plastika) budou doplněna také ukázkami malby v plenéru, grafickým koutkem, malbou zátiší ve spolkové místnosti a kresbami členů spolku zachycujícími vlastní historii spolku včetně fotografické a další dokumentace i práce významných mentorů spolku.

Kolektivní výstava náchodského Sdružení výtvarníků AMAG.

Kurátoři výstavy: PhDr. David Chaloupka, MgA. Michal Burget

Souběžně s výstavou připravujeme následující doprovodné akce:

Sobotní výtvarné dílny pro rodiče s dětmi

1. Výtvarná dílna vedená Annou Maněnovou nám představí, jak ilustrovat pohádkový svět. Dílna se uskuteční **v sobotu 6. února od 14 do 16 hodin.**
2. Výtvarná dílna pro všechny věkové stupně s unikátní technikou tisku z barevné hlíny vedenou Evou Jiráskovou se uskuteční **v sobotu 13. února od 14 do 16 hodin.**

Beseda s Milanem Jíchou

V rámci výstavy „AMAG. Sejdeme se ve čtvrtek“ se uskuteční v pondělí 8. února od 17 hodin přátelská přednáška s navazující besedou vedená současným předsedou spolku Milanem Jíchou.

Další akce (výtvarné dílny) jsou v jednání s členy AMAG. **V případě trvajících omezení v návaznosti na epidemiologickou situaci se tyto doprovodné akce přesunou do online prostoru prostřednictvím živého vysílání nebo provedeme jejich video záznam.**

Více na www.gvun.cz a facebook.com/galerienachod

MUZEUM PAPÍROVÝCH MODELŮ

,Muzeum papírových modelů,
Tyršova 341, 549 54
Police nad Metují.
Web: www.MPMPM.cz
E-mail: Info@MPMPM.cz
Mobil: 777 828 657
Telefon: (+420) 498 100 910

ÚNOR 2021

Otevřeno:
PONDĚLÍ, ČTVRTEK A PÁTEK
11:00 – 17:00
VÍKENDY, SVÁTKY, PRÁZDNINY
9:00 – 17:00

Z ROZHODNUTÍ VLÁDY O KRIZOVÉM STAVU JE MUZEUM PRO VEŘEJNOST DO ODVOLÁNÍ UZAVŘENO

Informace o otevírací době platí samozřejmě za předpokladu, že současná krizová situace skončí, opatření se zruší a bude možné opět pozvat návštěvníky do Muzea.
Jinak platí, že Muzeum je pro veřejnost uzavřeno…
V Muzeu se ale stále pracuje. Polovinu ledna jsme strávili počítáním inventury a věřte, že se několik dní po sobě probírat vystřihovánkami je věc zásadní – zásadní třeba pro noční sny…
Ovšem věcí, kterou budou návštěvníci moci vidět na vlastní oči a na které momentálně pracujeme, je každoroční obměna expozice. Ta letošní se uskuteční na konci února.
Aktuálně ladíme s kurátory jednotlivých sbírek koncepci a samozřejmě chceme v expozici odrazit i nové modely, které Muzeum v roce 2020 získalo. Ač se může zdát, že je to činnost nenáročná, s každým z kurátorů pracujeme na představě klidně několik dní. A kurátorů je sedm.
Jak se nám vše povedlo a jak jsme dokázali expozici posunout a změnit si už musí ověřit každý návštěvník sám, který se po roce opět vydá do Muzea.
Vzhledem k nejistotě nadcházejících dní, plynoucí z epidemiologické situace v České republice, Vám dnes nabídneme jen malý pohled do expozice Muzea.
Jedním z nejzajímavějších modelů, který se nachází v Sále architektury, je bezesporu model Průmyslového paláce v Praze. Ten byl postaven pro potřeby Jubilejní zemské výstavy v Praze roku 1891. Budovu navrhl český architekt Bedřich Münzberger.
Stavbu provedla „První českomoravská strojírna na stroje“ ve spolupráci se stavební firmou architekta Františka Víšky za 5 měsíců (!), a to během velmi nepříznivých povětrnostních podmínek. Železná konstrukce Průmyslového paláce vážila 800 tun. Ocelové oblouky měly rozpětí 38 m. Průmyslový palác byl otevřen 15. března 1891. Náklady na palác dosáhly 474.690 zlatých.

Palác tvoří bohatě prosklená ocelová konstrukce s nejvyšším bodem 51 m nad terénem. Vyhlídka na vrcholu věže s hodinami byla (v té době) za poplatek přístupná veřejnosti. Někdy je palác označován za secesní, jindy je toto stylové vymezení označované za chybné a styl je označován jako historismus. V letech 1952–1954 byl objekt zrekonstruován podle projektu Pavla Smetany. Původně průčelí paláce zdobil majestátní portál se sochami českých velikánů. Na zadní straně budovy zůstal tento portál zachován. V bočních křídlech byly umístěny významných českých techniků.
16. října 2008 zachvátil výstavní Průmyslový palác požár. Levé křídlo budovy shořelo. S rekonstrukcí se mělo začít v roce 2020. Datum se ale posunulo na rok 2021…
Ale vraťme se na začátek příběhu Průmyslového paláce. Jubilejní zemská výstava ještě před svým počátkem dokázala téměř dokonale rozdělit české a německé podnikatele v Čechách. Zatímco ti první se o výstavu intenzivně zasazovali, ti druzí ji bojkotovali. Výsledkem byla pravděpodobně první ryze česká výstava takovéhoto rozměru v Rakousko-Uhersku. V jejím rámci vzniklo mnoho uměleckých a technických děl: jen namátkou Křižíkova vodní fontána přímo na Výstavišti, rozhledna na Petříně (vysoká 65,5 metru) nebo dioráma bratří Liebscherů představující Bitvu o Karlův most mezi Švédy a českými studenty během Třicetileté války. Dioráma bylo umístěno v Pavilónu Klubu českých turistů, který byl později přenesen na Petřín a je v něm umístěno známé zrcadlové bludiště. Model tohoto pavilónu (slepil ho modelář Jaroslav Dlohoška), který je také v Muzeu k vidění, byl vloni zapůjčen na výstavu „Zdrávi došli!“, kterou pořádalo Národní Muzeum v Praze u příležitosti 130 výročí založení KČT.

A mimochodem: součástí Jubilejní výstavy, která se otevírala za zvuků Dvořákových fanfár, byli i početné koncerty. A v rámci svého působení v Umělecké besedě několikrát na Výstavě hrál i polický rodák Hanuš Wihan.
Autorem vystřihovánky Průmyslového paláce je mistr nad mistry, pan architekt Richard Vyškovský. Vyšla v příležitosti Jubilejní výstavy v roce 1991 v poněkud netradičním měřítku 1:370. V expozici je doplněna o dioráma „Jubilejní výstava v Praze 1891“ a na diorámě na první pohled zaujmou dvě věci: dominantní Vstupní brána se dvěma věžemi (byla 18 metrů vysoká a ozdobená znaky čtyřiceti českých měst) a za ní průčelí Průmyslového paláce. A všude vlají bíločervené vlajky – tenkrát ještě bez modrého klínu…

Další informací, kterou vám v únorovém čísle nabízíme, je pohled tak trochu do zákulisí Muzea. V polovině prosince jsme si totiž přivezli krásný *před*vánoční dárek z Teplic v Čechách. Získali jsme modely z pozůstalosti po modeláři Karlu Bujnovském. Jako kdyby nějaká vyšší síla vyslyšela naše prosby. Muzeum se dlouhodobě potýká s nedostatkem modelů motocyklů. Je to hlavně

způsobeno tím, že jich prostě moc nevycházelo. A z těch, které publikovalo na svých stránkách „ábíčko“ se jich zase moc nedochovalo. Jsou poměrně složité na slepení a nejsou tak dominantní, jako třeba modely architektury, kamionů nebo vojenské techniky.

A v Teplicích na nás čekalo velice milé překvapení v podobě několika kusů motocyklů. Ale to nebylo samozřejmě vše. Získali jsme hlavně modely techniky – lodě, letadla, tanky, automobily, kamiony, ale třeba taky raketoplán Endeavour… celkem asi stovku skvělých modelů, za které tímto ještě jednou na sever Čech děkujeme. A s pozůstalými po modeláři panu Bujnovském jsme se domluvili, že v létě podniknou cestu z Teplic do Teplic (nad Metují).

Modely pana Bujnovského momentálně čekají v Muzeu na drobné opravy a následné vystavení v expozici nebo uložení do depozitu.

PŘÍMĚSTSKÉ TÁBORY REGIONU NÁCHODSKA

Příměstské tábory v regionu Náchodska je projekt MAS Stolové Hory, jehož prostřednictvím se v Muzeu papírových modelů v letošním roce uskuteční dva letní příměstské tábory.

Cílem táborů je rozvíjet a utužovat vztah k regionu, k místu, kde žijeme. A to tak, aby místo, kde děti žijí, se stalo jejich skutečným domovem.

Děti budou poznávat nejen své bezprostřední okolí, ale také sebe navzájem. Dalším záměrem je pomoci dětem zlepšit jejich vlastní pohled na sebe sama a na vlastní snažení.

Zázemí táborů je ve výtvarné učebně Muzea papírových modelů v Polici nad Metují. Většinu času budou děti trávit venku na procházkách a výletech.

Program bude uzpůsobený věku dětí ve skupině. Každý z táborů je tematicky zaměřen.

Relax během příměstského tábora v Muzeu

Příběhy, výlety, hry, soutěže, tvoření a pohybové aktivity, vše je podřízeno danému tématu. Z každého tábora si děti odnesou i vlastnoručně vyrobenou památku na společně strávené chvíle. Tábory jsou spolufinancovány Evropskou unií prostřednictvím MAS Stolové Hory. **Cena jednoho tábora je 500,-Kč** (příspěvek na stravu a dopravu). Tábor je určen pro děti ve věku od 6 let.

Podrobnosti najdete v dalším čísle Polického měsíčníku. Podrobnosti a dotazy zodpoví Martina Frydrychová na telefonu 737 583 144 nebo pište: martina-frydrychova@seznam.cz

19. - 23. červenec
Police známá i neznámá

Pojďte s námi poznávat náš kraj. Budeme chodit a jezdit na výlety po našem okolí.

Police nad Metují má řadu pamětihodností a pyšní se zajímavými osobnostmi. K městu se váže také řada legend a pověstí. Policko se pyšní nejen kulturním, ale i přírodním bohatstvím. To vše se pokusíme prozkoumat během jednoho prázdninového týdne. Budeme potřebovat dobré boty a náladu. A vyrážíme… Během týdne se děti dozví mnoho zajímavostí o polickém klášteře, Staré škole, kovárně a dalších historických budovách. Prozkoumáme pověsti o stolové hoře Ostaš a seznámíme se s Hanušem Wihanem a dalšími významnými rodáky. Povíme si, kde se vzaly Brou-movské stěny a kdo na vrcholku postavil kapli Hvězdu.

16. - 20. srpna
Lidová řemesla našich předků

Umíte si představit, jak se u nás žilo, když babička Vaší babičky byla jako Vy? Týden je určen všem zvídavým dětem, které rády objevují nové věci. Čeká nás výlet do historie, časů našich babiček, prababiček. Společně budeme poznávat, jak žily, co všechno uměly a co jim dělalo radost. Po celý týden nás bude provázet publikace Dědictví předků, aneb Lidová řemesla na Policku (autoři Michal Bureš a Jan Tůma). Ta nás provede regionem a řemesly, kterým se věnovali naši předci, některá si děti i vyzkouší.

STOLOVÉ HORY
MÍSTNÍ AKČNÍ SKUPINA

Všichni netrpělivě čekáme, kdy se situace zklidní natolik, že budeme moci otevřít dveře návštěvníkům. Pokud se chcete něco dozvědět o papírovém modelářství a vidět zajímavé modely, můžete. I když je zavřeno… na našem facebooku od poloviny ledna představujeme autory papírových modelů s fotogalerií jejich práce. Tak se koukněte na facebook Muzea a až k tomu situace dospěje, přijďte porovnat fotografie s realitou. A věřte: Muzeum papírových modelů je LEPŠÍ NEŽ ČEKÁTE!

Za MPM Pavel Frydrych

KULTURNÍ AKCE V POLICI?

Pro aktuální informace o ne/konání kulturních akcí a o provozní době Informačního centra sledujte webové stránky www.pellyhodomy.cz, facebook.com/pellyhodomy, případně nás kontaktujte mailem na info@pellyhodomy.cz nebo telefonicky na č. 602 645 332.

Děkujeme za pochopení.

kolektiv Pellyho domů

ČERTOVA NADÍLKA ¤ ¤ ¤ ¤ ¤ ¤ ¤ ¤ ¤ ¤ ¤ ¤ ¤ ¤

SPOLEK SLAVEŇÁCI vydává **SLAVENSKOU OPERETKU č. 1 ČERTOVA TCHÝNĚ a LUCIFER** ve Slavenskejch skalách.

Skládá se z brožury (81 stran) a zvukového záznamu 110 minut., který si každý sám stáhne z internetu na vlastní zvukový nosič.

Hlasy propůjčili:Tóma Souček, Jirka Trnovský a Honza Antl.

Záznam nabízí i 11 písní Kamarádů osady 5 zpívaných Tómou Součkem

Cena: 200,- Kč za brožuru a zvukový záznam

K dostání: Papírnictví pan Jiří Kohl

POHLEDY DO HISTORIE

Před 175 lety se narodil SVATOPLUK ČECH, český básník a spisovatel

Svatopluk Čech se narodil 21. 2 1846 v Ostředku u Benešova. Byl nejstarším ze 16 dětí. Čechův otec působil jako hospodářský správce, jeho povolání a vlastenectví byly důvodem častého stěhování v době básníkova mládí. Dětství prožil na Benešovsku v Ostředku, Jezeře, Střížkově a Postupicích a v Litni na Berounsku. Školní vzdělání tak získával na různých venkovských školách. Brzy se jeho zálibou stala otcova knihovna, kde nalézal svazky romantických básníků. Gymnázium vystudoval v Litoměřicích a v Praze. V Praze vystudoval piaristické gymnázium a později práva. Po studiích se věnoval právnické praxi, stal se advokátním koncipientem ve Slaném a později v Praze. Právnickou praxi opustil v roce 1879, kdy se stal redaktorem časopisu *Květy* a zůstal jím po následujících 20 let. V roce 1879 právnickou praxi opustil a věnoval se výhradně literatuře. Působil ve Světozoru, Lumíru, Národních listech, Květech, které pomohl založit. Podnikl několik cest k Černému moři, na Kavkaz, do Chorvatska a do Dánska. Z těchto cest čerpal náměty pro svá díla.

Svatopluk Čech byl pro svou tvorbu od 80. let 19. století velice oblíbenou a respektovanou osobností české společnosti. Byl hlavním představitelem literární skupiny ruchovců sdružených okolo almanachu Ruch, který navazoval na ideály národního obrození. Jeho dílo je velni rozsáhlé, plné bojovnosti a vlasteneckého horlení, vychází z myšlenek národního obrození, bojuje za sociální spravedlnost. Osobní život vedl však autor velmi klidný a nevzrušený. Byl samotář, raději psal než komunikoval. Pro své přátele byl příliš jemným člověkem. Umělecké cítění záměrně potlačoval, snažil se spíše o pádné slovo. Proto jsou jeho díla někdy kompozičně nevyrovnaná.

V letech 1895 až 1903 žil v Obříství u Mělníka. Konec života trávil v Praze na Letné, v Holešovicích a v Trói. Trpěl střevní nemocí, které také 23. února 1908 podlehl. Pohřben byl s velikou slávou na Vyšehradě. Jeho jméno nesou názvy mnoha ulic, náměstí a škol.

Čech vytvořil velmi rozsáhlé prozaické i básnické dílo vyrůstající z ideálů národního obrození. Do konce osmdesátých let převažovaly v jeho tvorbě skladby epické s historickými, dobově politickými i sociálními náměty. Poté psal sbírky politické a sociální lyriky. Čechovu prózu tvoří především povídky, humoresky, arabesky a zřídka romány. Studenti i čtenáři četbou jeho děl mají možnost velice rychle osvěžit si svoji paměť a připomenout si jejich obsah. Z jeho děl vybírám:

Lyrika – sbírky **Jitřní písně (**Čech zde dává najevo svou víru v lepší budoucnost českého národa, které je podle něj možné dosáhnout duchovními zbraněmi a pilnou prací), **Nové písně** (zde se vyskytují Čechovy úvahy o vlastním životě a básnické tvorbě), **Písně otroka** (alegorická lyrika, která během jednoho roku vyšla čtyřiadvacetkrát)

Epické skladby – Adamité (básně z doby husitské, ve kterých si nelze nevšimnout Čechových problémů současnosti)**, Evropa** (děj popisuje rozbouřený oceán a katastrofu lodi, loď Evropa přepravuje politické vězně do vyhnanství, jejich vzájemné neshody způsobí katastrofu lodi), **Slávie (**zástupci slovanských národů úspěšně odolávají vzpouře lodníků, báseň je napsána stylem utopického panslavismu)**, Ve stínu lípy** (souhrn krátkých básní, pocházejících od lidí, kteří si je vyprávějí při společném posezení)**, Dagmar**(epos inspirovaný básníkovým pobytem v Dánsku, hrdinkou je dcera Přemysla Otakara IV., provdaná za dánského krále Waldemara, Čech ji představuje jako ideál české ženy)**, Václav z Michalovic** (epos z doby pobělohorské, inspirovaný Mickiewiczovým Konrádem Wallenrodem)**, Lešetínský kovář** (byl zfilmován, český kovář vede spor s německým podnikatelem, který usiluje o jeho kavárnu)

Satirické skladby – Hanuman (skladba, zesměšňující soudobý český život, opičí král se snaží poevropštit svou říši, ale bezúspěšně)**, Petrklíče** (veršovaná báchorka)**, Kratochvílná historie o ptáku Velikánu Velikánoviči** (v tomto příběhu k nám bylo posláno vejce neznámého živočišného druhu z Ruska, vznikne spor o toto vejce, mnoho urážek a podvodů; tento příběh paroduje soudobý boj o Rukopisy, Čech zdůrazňuje špatný vliv tohoto boje na český národ)

Prozaickou činnost představuje mnoho drobných črt, povídek a fejetonů – **Jestřáb kontra Hrdlička, Jabloň**

Z prozaických děl jsou nejznámější tzv. broučkiády – Pravý výlet pana Broučka na Měsíc (hlavním hrdinou je materialistický pan Brouček, který se setkává s Měsíčnany, fantazijním národem, Broučkova neschopnost fantazijního cítění ostře kontrastuje s nechutí Měsíčnanů pochopit reálný život, humoreska posloužila Leoši Janáčkovi jako předloha k opeře)**, Nový epochální výlet pana Broučka, tentokráte do 15. století** (Matěj Brouček se z ničeho nic ocitne v době husitské, a to den před bitvou na Vítkově, zajímá ho však pouze vlastní prospěch - pokaždé se vydává za někoho jiného, jek mu to právě vyhovuje,Jednou za husita, jednou za katolíka, za Pražana, nectí žádné zásady a málem na to doplatí životem, Jan Žižka tvrdě odsuzuje takové občany)

Připravil František Janeček

Arnošt Kohl st. – 115. výročí narození

Nejstarším pamětníkům na Policku není jeho osobnost neznámá, mladší už ale většinou nevědí, kdo to byl a proč by jeho jméno nemělo být v regionu zapomenuto.

Narodil se 14. ledna 1906 v Polici nad Metují. Od roku 1910 bydlela rodina jeho otce Karla Kohla, obchodníka se smíšeným zbožím, v České Metuji čp. 14. V Metuji Arnošt vychodil obecnou školu, měšťanskou v Polici, poté odbornou tkalcovskou školu ve Stárkově. Před nástupem do vojenské služby pracoval u firmy Pelly v Polici, později jako zástupce firmy Stiller pro území Moravy. V roce 1931 se oženil s Annou Bayerovou a postupně se stal otcem pěti dětí: Ireny, Věry, Arnošta, Miroslava a Dagmar. Válečná léta prožila rodina ve Vícemilicích u Bučovic. Arnošt Kohl byl nasazený na nucené práce do Německa, odkud už přicestoval se zdravotními potížemi. Ihned po osvobození se vrátil do České Metuje převzít živnost. Byl to člověk všestranný, společenský a sčetlý, takže se okamžitě zapojil do obnovy své dříve česko-německé vesnice. Přičemž se snažil, aby co možná rychle mizely stávající rozdíly mezi venkovem a městem, aby byla zmírněna určitá zaostalost pohraničí a po práci byl dostatek prostoru pro radost a zábavu. Stal se členem místní osvětové rady a v roce 1947 i členem výboru pro výstavbu tolik potřebného společenského (kulturního) domu. Už před válkou byl literárně aktivní: přispíval do sborníku „Od kladského pomezí“. Od roku 1946 vydával pod záštitou zdejší Místní rady osvětové a tiskem Východočeské tiskárny Broumov „Metujský zpravodaj“ – časopis tehdy propagující celou broumovskou oblast, jehož název byl později změněn na „Broumovsko“ a „Nový život“ a jehož redakce byla přenesena do Broumova. Byl spoluorganizátorem kdysi tak slavných metujských Národních poutí pořádaných na velké zahradě u Vintrů (proti škole), z jejichž výtěžku byl zakoupen hostinec U Plných, pozdější staveniště kulturního domu. Vedl obecní kroniku, byl předsedou Místního národního výboru, zapisovatelem Osvětové besedy i knihovníkem. Zaznamenal historii českometujského ochotnického divadla, jemuž se rovněž věnoval, a historii železnice. Kreslil mizející domky, spolupracoval s okresním muzeem. Protože tehdejší doba přála spíše budovatelským aktivitám, jevily se některé jeho snahy současníkům jako nadbytečné, např. péče o uchování historických předmětů přímo v obci. Přání mít v Metuji malé obecní muzeum se mu nevyplnilo. Sbírku více než 200 kusů perníkových forem věnoval později Národnímu muzeu v Praze. Jeden z jeho snů se ale uskutečnil: mít ve vesnici zařízení sloužící kultuře i sportu, zábavě i správě obce – kulturní dům.

Arnošt Kohl starší byl milovníkem historie Policka, příznivec díla W. W. Tomka a Antonína Krtičky-Polického. Sám shromažďoval historická fakta a pověsti. Část jeho pozůstalosti tvoří dokonce verše, které by zasloužily uspořádání a zhodnocení. Když 21. prosince 1957 zemřel, zaznamenal jeho odchod v teplické pamětní knize významný regionální pracovník pan Vratislav Ruth slovy nanejvýš uznalými. Odpočívá v rodinném hrobě v Novém Městě nad Metují. Otcův odkaz se později snažil uchovat a pokud možno rozvíjet pan Arnošt Kohl mladší, dlouholetý

Broumovsko

REGIONÁLNÍ ČASOPIS POVODÍ METUJE A STĚNAVY

Z obsahu:

předseda a starosta obce. Žít na vesnici totiž dávno nemusí znamenat žít o něco ochuzen. Něčemu se věnovat, myslet na druhé, pracovat na sobě, mít rád život a něco po sobě zanechat – to je možné všude. Arnošt Kohl starší je toho příkladem.

(Zdroj: archiv OÚ v České Metuji)
Mgr. Marie Vintrová

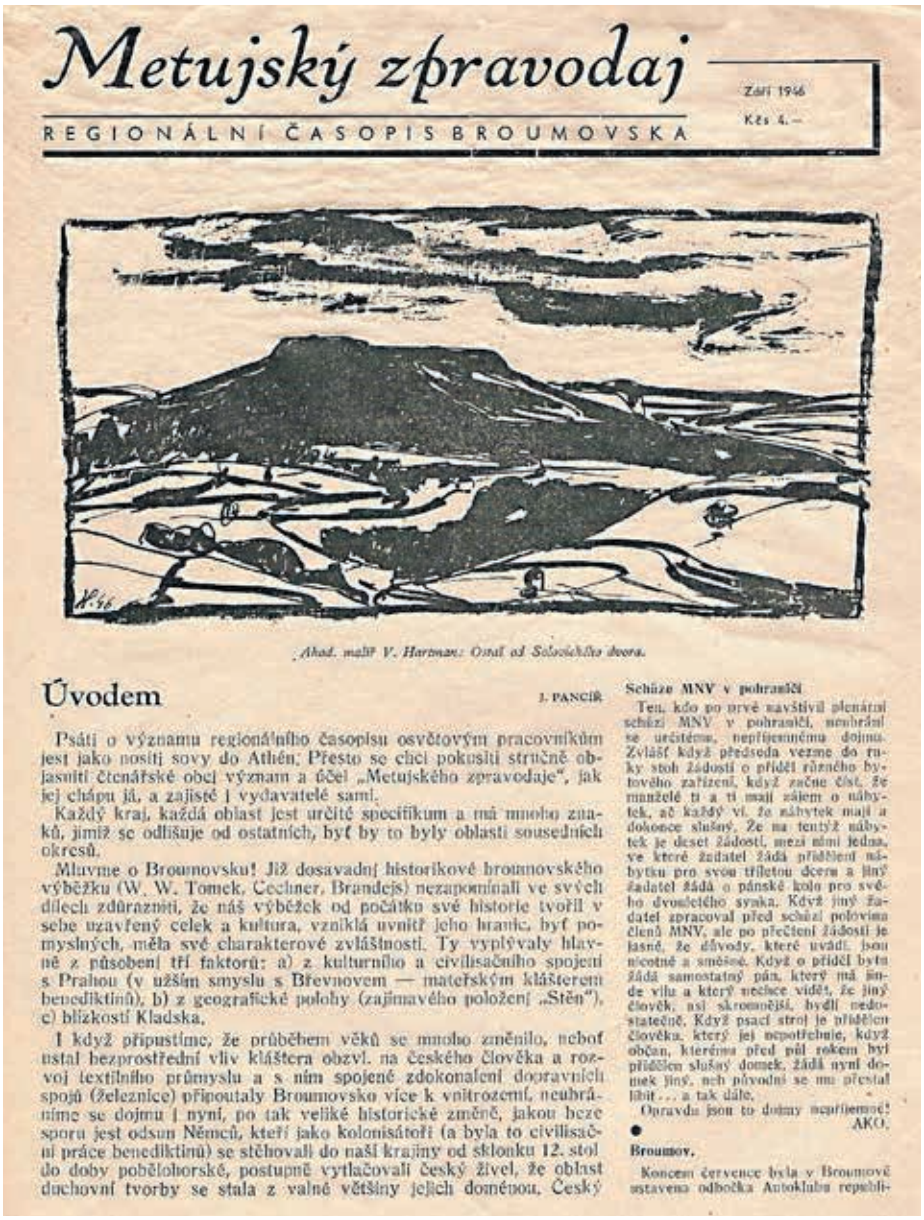
Metujský zpravodaj

REGIONÁLNÍ ČASOPIS BROUMOVSKA

Září 1946

Kčs 4.–

Akad. malíř V. Hartman: Ostal od Sokolského dvora.

Úvodem

J. PANCÍR

Psáti o významu regionálního časopisu osvětovým pracovníkům jest jako nositi sovy do Athén. Přesto se chci pokusiti stručně objasniti čtenářské obci význam a účel „Metujského zpravodaje“, jak jej chápu já, a zajisté i vydavatelé sami.

Každý kraj, každá oblast jest určité specifikum a má mnoho znaků, jimiž se odlišuje od ostatních, byť by to byly oblasti sousedních okresů.

Mluvme o Broumovsku! Již dosavadní historikové broumovského výběžku (W. W. Tomek, Cechner, Brandejs) nezapomínali ve svých dílech zdůrazniti, že náš výběžek od počátku své historie tvořil v sebe uzavřený celek a kultura, vzniklá uvnitř jeho hranic, byť pomyslných, měla své charakterové zvláštnosti. Ty vyplývaly hlavně z působení tří faktorů: a) z kulturního a civilisačního spojení s Prahou (v užším smyslu s Břevnovem — mateřským klášterem benediktinů), b) z geografické polohy (zajímavého položení „Stěn“), c) blízkosti Kladska.

I když připustíme, že průběhem věků se mnoho změnilo, neboť ustal bezprostřední vliv kláštera obzvl. na českého člověka a rozvoj textilního průmyslu a s ním spojené zdokonalení dopravních spojů (železnice) připoutaly Broumovsko více k vnitrozemí, neubráníme se dojmu i nyní, po tak veliké historické změně, jakou beze sporu jest odsun Němců, kteří jako kolonisátoři (a byla to civilisační práce benediktinů) se stěhovali do naší krajiny od sklonku 12. stol. do doby pobělohorské, postupně vytlačovali český živel, že oblast duchovní tvorby se stala z valné většiny jejich doménou. Český

Schůze MNV v pohraničí

Ten, kdo po prvé navštívil plenární schůzi MNV v pohraničí, neubrání se určitému, nepříjemnému dojmu. Zvlášť když předseda vezme do ruky stoh žádostí o přidělení různého bytového zařízení, když začne číst, že manželé ti a ti mají zájem o nábytek, ač každý ví, že nábytek mají a dokonce slušný. Že na tentýž nábytek je deset žádostí, mezi nimi jedna, ve které žadatel žádá přidělení nábytku pro svou tříletou dceru a jiný žadatel žádá o pánské kolo pro svého dvouletého syna. Když jiný žadatel zpracoval před schůzí polovinu členů MNV, ale po přečtení žádosti je jasné, že důvody, které uvádí, jsou nicotné a směšné. Když o přidělení bytu žádá samostatný pán, který má jinde vilu a který nechce vidět, že jiný člověk, asi skromnější, bydlí nedostatečně. Když psací stroj je přidělen člověku, který jej nepotřebuje, když občan, kterému před půl rokem byl přidělen slušný domek, žádá nyní domek jiný, neb původní se mu přestal líbit... a tak dále.

Opravdu jsou to dobrý nepříjemné!

AKO.

Broumov.

Koncem července byla v Broumově ustavena odbočka Autoklubu republi-

Historie poštovních úřadů v Polici nad Metují

Z publikace Mir. Pichla Police nad Metují v datech (vydalo město Police nad Metují v roce 2004)

Vznik prvního poštovního úřadu v Polici nad Metují bezprostředně souvisí s existencí mnohem starší pošty náchodské. Roku 1784, v době, kdy se stal náchodským poštmistrem Ignác Sperling, došlo v Rakousku ke značnému rozvoji poštovní služby. Tak vznikla i nová pobočná poštovní linka z Náchoda do Broumova a počínaje rokem 1798 byly náchodským poštovním úřadem v Polici a v Broumově zřízeny jeho pobočné sběrny dopisních zásilek. První polická poštovní sběrna byla umístěna do domu na náměstí čp. 76, kde měl svou abaldu c. k. koncesovaný skladník tabáku Kristián Pejskar, který se příjmu a výdeje dopisních zásilek ujal. Sběr poštovních zásilek byl tehdy organizován tak, že jednou týdně chodil z Náchoda do Broumova poštovní posel s koženým pytlem, ve kterém přinášel došlé dopisní zásilky a nazpátek zase odnášel místní poštu. Po smrti Kristiána Pejskara (1829) převzala poštovní sběrnu vdova Josefa, spolu s trafikou a s hospodářstvím, ke kterému patřily i čtyři krávy. Bylo to tehdy zcela běžné, hospodářství s kravami si držel i první polický lékárník Josef Opitz.

První samostatný c. k. poštovní úřad v Polici byl zřízen roku 1844, spolu s dalšími poštovními úřady v Broumově a v Teplicích. Prvním polickým poštmistrem se tehdy stal František Breuer, bývalý koželuh, který se do domu čp. 76 přiženil. Vedle pošty vedl i nadále sklad tabáku i kolekturu číselné loterie. Přeprava poštovních zásilek se v této době prováděla stále pěším poslem. Z teplické pošty chodil podle potřeby dvakrát či třikrát týdně posel do Police, kde teplické zásilky sbíral náchodský pěší posel, který od jedné pochůzky z Náchoda do Broumova a zpět dostával 6 krejcarů odměny. V Polici zanechával zásilky pro Polici, Teplicko a Stárkovsko a pokračoval dále do Broumova. Jen občas tu projel poštovní vůz, jak je doloženo např. z roku 1842, kdy při obrovském požáru města 18. dubna náchodský postilion, který jel z Broumova, cestou oznamoval neštěstí a svého koně uštval k smrti. Počínaje rokem 1850, když počet listovních zásilek neustále vzrůstal, začal z Náchoda do Broumova pravidelně jednou denně jezdit žlutý dvoukolový poštovní vůz, tažený jedním koněm, s postilionem v uniformě, sestávající z fraku a cylindru s poštovním odznakem, vytrubujícím po příjezdu do města známou melodii „Jede, jede poštovský panáček“…

Po smrti Františka Breuera roku 1854 obdržel koncesi k vedení pošty Jan Lege, kterýpoštovní úřad přenesl do svého domu čp. 103 v Kostelní ulici, tam kde míval jeho otec, autor nejstarší polické kroniky, koželuh Jan Lege svou vinárnu. V roce 1858 byl však pro závažné pře-stupky v jeho poštovním úřadu odsouzen na tři roky do vězení v Hradci Králové. Na jeho místo nastoupil nový poštmistr František Pyro, který roku 1868 úřad přemístil do pronajatých místností domu čp. 83 na náměstí, tam kde byla téhož roku zřízena i telegrafní stanice. V této době se frekvence listovních zásilek opět zvýšila a poštovní posel z Teplic a ze Stárkova přicházel na polický poštovní úřad již denně. Poštmistr Pyro se později odstěhoval do České Skalice (po jeho smrti tam vedla poštu jeho manželka Ludmila, dcera polického učitele Antonína Hausmanna) a novým poštmistrem se stal Karel Strez, který poštovní úřad přestěhoval na nové stanoviště, do malého domku čp. 239 na Nové ulici. Tehdy se již jezdilo z teplické a stárkovské pošty do Police koňským spřežením a také náchodský postilion skončil se sběrem zásilek. Ty se začaly dopravo-vat dvakrát denně (jednou v noci) přímo z Police na nádraží Jiho-severoněmecké spojovací dráhy v Červeném Kostelci, otevřené roku 1859. Roku 1875 se poštovní úřad znovu přestěhoval. Bylo to do nové budovy čp. 28 v Tomkově ulici, znovu postavené jako hostinec po obrovském požáru města v roce 1872. Bylo to již za nového c. k. poštmistra Karla Maška, rytíře z Maasburgu a hostinec při té příležitosti dostal nový název „Na Poště“. Za jeho vedení se také přestaly dopravovat zásilky ze Stárkova a tamní pošta je sama vozila na kostelecké nádraží. Roku 1887 byl zřízen nový pobočný poštovní úřad v obci Machov, odkud pak přinášel jednou denně pěší posel jejich zásilky na poštu do Police k odeslání. Tato praxe trvala až do roku 1902, kdy si machovští své zásilky na polické nádraží začali donášet sami; do Machova se pak z Police nosily pěšky pouze telegrafické depeše.

Roku 1902 nastává v poštovnictví významná změna, kdy jsou vůbec poprvé státem jmenováni úřední listonoši. Až do té doby si je sjednával a vyplácel sám poštmistr – do roku 1889 tuto službu na polické poště vykonával Jakub Wileżinský, po něm Josef Straube. Poštmistr Karel Mašek, mimochodem i velitel místního spolku vojenských vysloužilců, odešel do výslužby roku 1910. Na jeho místo byl prozatímně umístěn c. k. poštovní oficiant František Wejr, syn polického truhláře. Od července roku 1911 byl novým poštmistrem jmenován Josef Peluněk z Velkých Hamrů. Ten čas bylo na polické poště pět expeditorů, jeden sluha, dva listonoši pro město a tři pro pochůzky po vesnicích. Josef Peluněk byl také zvolen prvním starostou města v nové Československé republice, což se mu však stalo osudným. 23. srpna roku 1919 se při konfliktním jednání na radnici s delegací žen o špatném zásobování s potravinami rozčílil natolik, že jej ranila mrtvice a zemřel po necelém dvouměsíčním starostování.

Od 1. ledna roku 1921 byl definitivně ustanoven novým poštmistrem František Wejr. Poštovní úřad setrval v hostinci „Na Poště“ až do roku 1929. Toho roku dokončila stavbu své nové budovy na Nové čtvrti „Městská spořitelna“ a přízemí budovy pronajala poštovnímu eráru za roční nájemné 22.195 Kč a ten zde zřídil poštovní a telegrafní úřad. Bylo to sice spojeno s provozními obtížemi, protože bylo nutno přemístit i telefonní ústřednu, ale poštovní úřad konečně, po 130 letech, kdy vystřídal celkem pět stanovišť, získal důstojné reprezentační prostory. V těch po zásadní rekonstrukci interiéru v letech 1979 – 1985 setrvává jako Česká pošta do dnešní doby.

Vybral František Janeček

Jak šel čas Polickem – vybrané události v únoru ve 20. století

5. února 1913 - zahájila firma AEG (Allgemeine Elektrizitäts Gesselschaft) **budování elektrického vedení do města Police.**

25. únor 1913 - byl začátkem stavby budovy okresního soudu na Nové čtvrti (čp. 341).

6. února 1916 - oznámilo c. k. okresní hejtmanství nařízení, že ve všech hostincích a výčepech **musí být zavěšen obraz Jeho Veličenstva císaře Františka Josefa I.**.

25. února 1919 - byla provedena **MĚNOVÁ ODLUKA** – byl vydán zákon o kolkování rakousko-uherských bankovek a soupisu jmění.

15. února 1921 - proběhlo **SČÍTÁNÍ LIDU a BYTŮ. POLICE čítala 2.752 obyvatel** (z toho 1.235 mužů a 1.517 žen), domů 347 (neobydlených 8), domácností 808. Němců bylo v Polici 24, dále 1 Rus a 1 Polák. Katolíků bylo 1.957 osob, v církvi československé 369 osob, 12 evangelíků, 18 Židů, 9 členů církve českobratrské, 2 vyznání pravoslavného a 1 starokatolík; 383 osob bezkonfesních.
Polický soudní okres měl celkem 11.611 obyvatel (mužů 5.442, žen 6.169) – z toho 11.351 národnosti české, 262 německé, cizinců 57. Katolíků bylo 8.322, 89 osob evangelické víry, 2.521 osob se hlásilo k církvi československé (z toho v Polici s Ledhují 443), 22 Židů, 642 osob bez vyznání. Hustota obyvatelstva činila 130 osob na 1 km^2 (roku 1910 148 osob/1 km^2).

1. února 1937 - byla zastupitelstvem **ustavena nová muzejní komise**, jejím předsedou byl zvolen Karel Baudyš, učitel.

15. února 1942 - byla nařízena **pracovní povinnost občanů na úklid sněhu** ve městě a na silnicích polického katastru, sněhu tehdy napadlo obrovské množství.

3. února 1943 - byla **nařízena registrace mužů od 16 do 65 let a žen od 17 do 45 let** – pro případné použití na nucené práce v Německé Říši.

Únor roku 1945 - *„V únoru se dávají zase dále dvakrát týdně domácí úkoly jako v lednu, aby se ušetřilo uhlí. Žactvo úkoly svědomitě pracuje.“* (Školní kronika)

1. únor 1945 - tímto dnem byl ve všech polických hostincích **zakázán výčep piva**. Nadále bylo pivo k dispozici pouze v továrních kantinách pro dělníky.

28. února 1954 - byl uspořádán **1. ročník „Polického lyžařského okruhu“**. Na trati dlouhé 15 km zvítězil Adam z Machova.

10. února 1963 - byla ustaven „Jednotný klub pracujících“ (JKP), kulturní instituce slučující odborářské aktivity závodních klubů v jednotlivých polických továrnách na poli kultury.

15. – 21. února 1965 - v těchto dnech byla **železniční trať Teplice – Trutnov** pro obrovské množství sněhu **zcela neprůjezdná.**

20. února 1969 - vyšlo **první číslo zpravodaje** Městského národního výboru v Polici nad Metují **„Ozvěny Ostaše“.**

12. února 1972 - poprvé veřejně vystoupila hudební skupina „Kamarádi osady 5“ (KO 5) – trampská a country kapela, později jedna z nejpopulárnějších v regionu.

28. února 1976 - byl odstřelem **zbourán komín bývalé kruhové cihelny.**

25. února 1978 - k tomuto dni mělo město Police nad Metují 4.000 obyvatel.

12. února 1979 - zemřel ve věku 68 let Václav Hybš, bývalý obchodník s hudebními nástroji, všestranný a populární hudebník. Kapelník polické dechové hudby.

1. února 1980 - zemřel ve věku 69 let (*1911) Jaroslav Ticháček, předseda Národního výboru v letech 1945-1948 za Čsl. stranu národně socialistickou. Dlouholetý zaměstnanec n. p. Kovopol. Funkcionář DTJ, později Tělovýchovné jednoty Spartak. Zasloužil se zejména o navrácení zvonu, rekvírovaného za 2. světové války zpět do Police nad Metují a o výstavbu silnice z Hlavňova na Hvězdu.

16. února 1982 - zemřel ve věku nedožitých 79 let Jan Linhart (*1903), administrativní pracovník MěNV na odpočinku, dlouholetý činný ochotnický herec, režisér a činovník SDO Kolár a jeho čestný člen.

26. února 1983 - byla slavnostně předána do užívání **nová budova školní tělocvičny**.

25. února 1985 - zahájil provoz **poštovní úřad v nově rekonstruovaných prostorách** budovy čp. 340 v Tyršově ulici.

25. února 1989- zemřel ve věku 75 let **Josef Plný, místní hodinářský mistr**.

1. února 1992 - zahájila provoz **„Kvíčerovská pekárna“,** společnost s r. o.

4. – 7. února 1993 - se uskutečnilo **rozdělení společné československé měny** na měny národní, bankovky byly okolkovány; od 8. února začala platit **KORUNA ČESKÁ** (Kč).
Únor roku 2000 - na menší zvon (z r. 1491), umístěný na hřbitovní zvonici, **se muselo přestat zvonit**. Velký starší zvon (z r. 1486) musel být dán do klidu již před deseti léty. Bylo to pro špatný stav příslušenství zvonů, které je poškozovaly.

Vybral František Janeček

Vzpomínka na akademického malíře Václava Šafáře

Václav Šafář, kreslíř, malíř a grafik, byl neobyčejně populární a významná kulturní osobnost na Broumovsku. Narodil 15. února 1915 v Jílovici u Dobrušky. *Svými kreslířskými schopnostmi na sebe upozornil už na obecné škole ve Vysokém Újezdě. Vyučil se prodavačem a na inzerát získal místo v Praze, v koloniálním obchodu pana Šulce. Jezdil pro obchod s dodávkou a nabídl svému zaměstnavateli také aranžování výloh. Zapojil se navíc do činnosti divadelního souboru strašnického Sokola. Po ukončení vojenské služby v roce 1938, kterou strávil u hraničářského praporu v Sedloňově v Orlických horách, se Václav rozhodl, že se bude plně věnovat malování a hraní divadla v Pardubicích. Oženil se a žil v domku rodičů své manželky v Třebechovicích pod Orebem.*

Během válečných let uspořádal několik úspěšných prodejních výstav svých obrazů, ovšem sám si byl vědom svého nedostatečného malířského vzdělání. Proto hned po válce odjel do Prahy a zajímal se o studium na malířské akademii. V roce 1945 byl přijat na pražskou Akademii do krajinářské speciálky profesora Otakara Nejedlého. *Václav měl štěstí i v tom, že jeho mladší bratr Jaroslav převzal po otci hospodářství a s tím i závazek, že bude staršího bratra podporovat a vydržovat na studiích.*

Když v roce 1949 Václav ukončil studia, Jaroslav již hospodařil na statku v Martínkovicích. Společenské poměry se změnily, zanikly umělecké spolky a vznikl centralizovaný Svaz výtvarných umělců – i to pravděpodobně napomohlo k tomu, že se Václav vydal na trať solitéra bez oficiálního zařazení. Rozešel se s první manželkou a při svém bohémském životě se seznámil s Jiřinou Šlefrovou, s níž také přišel v roce 1951 do Martínkovic ke svému bratru Jaroslavovi a která byla po dobu dvou desetiletí chápající malířovou partnerkou. Novým domovem zahájil Václav Šafář druhou etapu svého života.

*Během čtyřiceti let, která na Broumovsku prožil, nejdříve v Martínkovicích a potom v domě na nad Černou stezkou v Broumově, se mu b*roumovská krajina stala hlavním námětem jeho malířské tvorby. Vycházel z vlastního pojetí české, impresionismem ovlivněné malby. Jeho povahovému naturelu odpovídal temperamentní malířský rukopis, spontánní malba vycházející výlučně ze zrakového vjemu.

Václav Šafář dokázal to, co se podařilo málokomu – přežít jako nezávislý umělec v malém pohraničním městě. Jako malíř se věnuje především portrétu a krajině. Témata svých obrazů čerpá z okolní přírody. Maluje rybníky, jarní tání, cesty, okolní vesnice, ale i zátiší. byl dobře znám i mimo Broumovsko, ale podstata jeho úspěchu spočívala v neobyčejné popularitě mezi broumovskou veřejností.

V 60. letech se probouzí i druhá Václavova múza začíná se také věnovat amatérskému divadlu. S chutí se zapojil do činnosti místních divadelních ochotníků, z počátku jen jako autor masek, později i jako herec a režisér. Vrchol jeho broumovské divadelní činnosti nastal v roce 1968, kdy založil vlastní divadelní soubor Théâtre ateliér. Jednalo se o skupinu asi 25 mladých lidí nejrůznějších

povolání a většinou bez jakýchkoli divadelních zkušeností, kteří se scházeli v Šafářově malířském ateliéru. S první odvážnou a nápaditou inscenací „Vajíčka“ autora Feliciena Marceaua se na tradiční přehlídce divadelních souborů v Třebechovicích p. O. přesvědčivě umístil na prvním místě.

Malířský solitér Václav Šafář se jako vášnivý ochotník, broumovský bohém a milovník amerických automobilů stal již za svého života nepřehlédnutelnou broumovskou postavou. *Broumováci svého mistra za bohémský život trochu pomlouvali,* ale tento extravagantní malíř žije ve vzpomínkách broumovských pamětníků dodnes.

Václav Šafář zemřel 20. ledna 1991 v Broumově ve věku 76 let. Dílo malíře představil v Polici nad Metují v Zeleném domečku spolek Apeiron v rámci Nové Terasy 2018.

František Janeček

ŠKOLSTVÍ

Z polické mateřinky...

dnes na tolik diskutované téma dvouleté děti v MŠ...

Naše MŠ přijímá dvouleté děti již sedmým rokem, přestože vyhláška o MŠ říká, že MŠ přijímat tyto děti nemusí, ale může.

Toto téma je již delší dobu stále diskutované. Ač psychologové varují, že nástup do instituce není z hlediska vývoje vhodný pro tak malé děti, tak původně u nás bylo v roce 2016 navrhováno, že rodiče mají právo své dvouleté dítě do každé MŠ zapsat. V roce 2020 však poslanci tento bod zrušili (na základě stížností ředitelů, že jim stát nevytvořil kapacitní ani materiální podmínky) a rozhodli, že školky by se samy měly rozhodnout, zda budou takové děti přijímat. Vzhledem k tomu, že kapacita naší školky není naplněna, mohou i nadále do MŠ rodiče své dvouleté děti hlásit. Děti chodí do třídy Zvonečků, kde kromě dvou učitelek s dětmi pomáhá chůva.

Chůvy byly dříve placené z peněz EU. My máme to štěstí, že nám nyní mzdu chůvy hradí zřizovatel – město Police nad Metují. Tím, že padla povinnost od září roku 2020 děti dvouleté přijímat, hodně chův, které v mezidobí 2016 -2020 kurz chůvy absolvovaly, je nyní bez práce, protože je nemá kdo zaplatit.

Na školní rok 2020/2021 bylo přijato 16 dětí od 2 do 3 let. Státem je povoleno mít v jedné třídě dvouletých dětí maximálně 18, což považujeme za rozumné rozhodnutí. U každého dítěte probíhá adaptace na nové prostředí jinak a je pozvolná. Proto je velmi důležitá spolupráce a komunikace pedagogů s rodiči. Musíme všechny rodiče velmi pochválit, protože opravdu dali na rady pedagogů, adaptace probíhala pozvolna a nyní to vypadá, že jsou všichni spokojení a děti se u nás cítí dobře. Dvouleté děti v MŠ vyžadují zvýšenou pozornost učitelek, některé ještě nejsou plně samostatné a vyžadují dopomoc dospělé osoby. Období mezi druhým a třetím rokem je v životě dítěte velmi důležitým a významným obdobím, ve kterém dochází k intenzivnímu rozvoji řeči, k výraznému osamostatňování a expanznímu rozvoji motorických dovedností, především zdokonalování pohybových aktivit. Při vzdělávání dvouletých dětí je nutno si uvědomit, že primární a nezastupitelnou úlohu zastává rodinná výchova. Úkolem institucionálního předškolního vzdělávání je doplňovat rodinnou výchovu (RVP PV, 2004) a zajistit dítěti podnětné prostředí k jeho rozvoji a aktivnímu učení, což je možné naplňovat i u dvouletých dětí v mateřské škole. Není ale vhodné ponechávat tak malé dítě v MŠ po celou dobu provozu.

Na závěr citace uznávaného dětského psychologa Zdeňka Matějčka (2004, s. 168): „Jesle jsou zařízením pro dospělé – děti samy by si je nevymyslely“, následovně: „Ano, pomáhají dospělým v jejich plánech, potřebách, ambicích – pro děti ve druhém nebo třetím roce věku jsou vývojově ‚předčasné‘. Neznamená to, že jsou samy o sobě škodlivé, ale že musíme dbát na to, aby se takovými nestaly. Přinášejí dítěti zvýšené nároky na organismus fyzický a především psychický, zvýšeně zatěžují. Musíme tedy jakožto odpovědní vychovatelé tím více dbát na to, aby dítě nebylo přetěžováno. A aby podle jeho individuálních potřeb a charakteristik mu bylo ve zvýšené míře láskou a péčí ‚jeho‘ dospělých vynahrazováno to, o co vinou těchto dospělých (z důvodů, jimž rozumět nemůže) snad přichází.“

O to se hlavně snažíme u nás. Máme vytvořeny takové podmínky a pravidla přijímání dětí do MŠ, aby pobyt v MŠ dvouletého človíčka nebyl traumatizující a splňoval všechny vývojové i psychické potřeby pro jeho další vývoj. V této třídě je přizpůsoben režim dne, třída je vybavena takovým nábytkem, aby odpovídal ergonomickému vývoji dětí, ve třídě jsou hračky, které odpovídají věku dětí a v neposlední řadě je zde pevné personální zajištění. Bez těchto podmínek bychom nemohli tyto děti do MŠ přijímat.

Paní učitelky a pan učitel z MŠ na sídlišti.

Žáci a učitelé pomáhají nemocnici

Současná situace změnila životy celé společnosti na osobní i profesní úrovni. Vládní opatření ze dne na den změnila školství a přístup ke vzdělávání. Velké změny zasáhly také zdravotnictví a nevyhnuly se ani Oblastní nemocnici v Náchodě, a. s. Skutečnost, že je v Náchodě zdravotnická škola s navázaným partnerstvím s nemocnicí, dnes nabývá na daleko větším významu, a za to jsem velmi vděčný. Velmi si vážím našich žáků a učitelek odborného výcviku, kteří nadále nemocnici pomáhají nejenom s přímou péčí o covidové pacienty. Přizpůsobujeme pro ně výuku tak, aby všichni, kteří jsou ochotni pomáhat, měli optimální podmínky pro práci v nemocnici. Ve škole mají upravené rozvrhy, žáci mohou využít individuální konzultace se svými vyučujícími, které zejména slouží k efektivnějšímu pochopení probírané látky. Radostná zpráva byla, že se nám pro žáky podařilo zajistit i bezplatné ubytování.

Společně toto náročné období zvládneme! Opět se všichni vrátíme do školních lavic, ale také k aktivitám, které škola pravidelně pořádá nebo se jich ve spolupráci s partnerskými organizacemi účastní. Věřím, že všechno, co k nám má přijít, přijde v ten správný čas.

Mgr. Bc. David Hanuš, ředitel
SOŠ sociální a zdravotnická Náchod
Evangelická akademie, www. socea.cz

ACADEMIA MERCURII: členskou školou UNESCO již 20 let ☺

Soukromá střední škola ACADEMIA MERCURII v Náchodě se stala členskou školou UNESCO již v roce 2001, tento rok tedy slavíme 20. výročí svého členství!

Síť přidružených škol UNESCO (UNESCO Associated Schools Network - ASPnet) je mezinárodní organizace, která vznikla v roce 1953. Dnes zahrnuje více než 11 000 škol v 182 zemích světa. Všechny tyto školy vedou své žáky ke čtyřem základním pilířům vzdělávání: ***učit se vědět - učit se konat - učit se být - učit se žít spolu***.

Česká republika se do celosvětové **Sítě přidr**užených škol UNESCO zapojila **v roce 1966 a v současnosti je jejím členem 52 škol.** Zástupci jednotlivých škol se scházejí jednou ročně na celostátních setkáních, jejichž cílem je výměna zkušeností a informací, plánování společných aktivit a stanovení priorit na další období. V září 2020 se konalo celostátní zasedání v Praze, kde se připomněla témata minulého školního roku: 350. výročí úmrtí Jana Ámose Komenského, 30 let od Sametové revoluce a Mezinárodní rok zdraví rostlin.

Naše škola v rámci své činnosti propaguje ideály a principy UNESCO prostřednictvím konkrétních projektů zaměřených na ekologii, lidská práva, multikulturu a ochranu kulturního dědictví. V tomto kontextu využíváme moderní pedagogické metody, spolupracujeme s ostatními školami a rozvíjíme u svých žáků znalosti, dovednosti a kompetence potřebné v dnešním světě.

Samotná aktivita naší školy je velmi různorodá, věnujeme se nejen vlastním dlouhodobým projektům, ale pořádáme také Týden škol UNESCO, který je zaměřený na společně vybraná témata. V tomto školním roce si připomeneme: 75. výročí založení OSN, práci dobrovolníků – Evropská dobrovolná služba (EDS) a význam biologické rozmanitosti - biodiverzity.

Mgr. Dana Jarolímová
ředitelka školy

MĚSÍC PODÁVÁNÍ PŘIHLÁŠEK NA STŘEDNÍ ŠKOLY PRÁVĚ ZAČAL

Od 1. února začíná pro všechny zájemce o studium na střední škole možnost podávání přihlášek ke studiu a potrvá až do 1. března. Přihlášky podávají nejen žáci 9. tříd, ale např. i absolventi středních škol, kteří si chtějí rozšířit své vzdělání v některém ze zkrácených či nástavbových oborů. Pro letošní uchazeče je situace, kvůli pandemickým opatřením, trochu jiná než v minulých letech. Nemohly jsme uskutečnit Dny otevřených dveří, podmínky pro přijetí se neustále měnily, nakonec se u nás změnily i aktuálně nabízené obory. Některé z nich musíme pro příští rok pozastavit. Za trochu zmatku se omlouváme☺ a raději připomínáme aktuální znění. Závazná kritéria pro přijetí ke studiu na všechny obory najdete na www.spsow.cz

Přijímací zkoušky na 4leté MATURITNÍ OBORY se konat NEBUDOU, pokud počet podaných přihlášek nepřevýší předpokládaný počet přijímaných žáků v daném oboru. Informaci o konání či nekonání přijímacích zkoušek obdrží uchazeči od vedení školy do 8. března 2021. Jedná se o obory:

Strojírenství, Elektrotechnika - Hronov
Reprodukční grafik, Tiskař na polygrafických strojích - Velké Poříčí

Přijímání na 3leté UČEBNÍ OBORY je stejně jako v minulých letech plánováno bez přijímací zkoušky na základě prospěchu ze ZŠ a to z 1. pololetí 8. třídy a 1. pololetí 9. třídy. Jedná se o obory:

Elektrikář, Nástrojař, Automechanik - Hronov
Tiskař na polygrafických strojích, Aranžér, Kadeřník - Velké Poříčí
Chemik (Gumař-plastikář), Krejčí - Červený Kostelec

STŘEDNÍ PRŮMYSLOVÁ ŠKOLA OTTY WICHTERLEHO

NÁSTAVBOVÉ OBORY jsou určeny pro absolventy středních škol, kteří již mají výuční list a rádi by si dodělali maturitu. Přijímací zkoušky se konat NEBUDOU, pokud počet podaných přihlášek nepřevýší předpokládaný počet přijímaných žáků v daném oboru. Informaci o konání či nekonání přijímacích zkoušek obdrží uchazeči do 8. března 2021. Jedná se o obory:

Podnikání (2leté denní a 3leté dálkové studium) - Červený Kostelec

ZKRÁCENÁ STUDIA (1letá) jsou určena pro absolventy středních škol, kteří již mají výuční list nebo maturitu a rádi by si rozšířili vzdělání. Přijímání je stejně jako v minulých letech plánováno bez přijímací zkoušky.

Reprodukční grafik, Tiskař na polygrafických strojích - Velké Poříčí
Krejčí - Červený Kostelec

Pokud máte jakékoli dotazy k podávání přihlášek, nabízeným oborům i naší škole, kontaktujte paní Janu Fialovou, tel.: 728 373 169, e-mail: fialovaj@spsow.cz

Markéta Machová
SPŠ Otty Wichterleho, tvůj krok správným směrem☺

ZE SPOLKŮ, INSTITUCÍ A FIREM

Znáte regionální produkty Kladského pomezí?

TURISTICKÁ OBLAST KLADSKÉ POMEZÍ

V letošním roce uplyne již pět let od okamžiku, kdy se Kladské pomezí zařadilo mezi regiony s vlastní ochrannou známkou regionálních výrobků – Regionální produkt Kladské pomezí. Hlavním cílem certifikace je podpora lokálních producentů a propagace místních výrobků pod jednotnou značkou. Rozhodujícími faktory pro certifikaci jsou čas a péče, které tvůrci výrobě věnují, myšlenka, kterou výrobku vdechli a samozřejmě původ z regionu Kladské pomezí.

V roce 2020 se počet certifikovaných regionálních výrobků Kladského pomezí rozrostl na 19. Najdete mezi nimi různé šperky, bytové a dekorační doplňky, ručně vyráběná mýdla a koupelové soli, medy, džemy či bylinné sirupy i výrobky, které potěší vaše ratolesti. Loni byly nově certifikovány výšivky z rybích šupin paní Kollové z Jaroměře, která tuto techniku využívá především při tvorbě originálních broží a spon do vlasů, nápaditých obrázků či betlémů. Historie této výšivky sahá až do Rakousko-Uherska, a paní Kollová se jí snaží oživit již od roku 2009.

Další tři nově certifikované výrobky pocházejí z dílny paní Terézie Kalinayové, kterou můžete znát jako autorku folklorních panenek z Kladského pomezí, tzv. Malenek. K těm nyní přibyly látkové panenky, Malovánky a PekSeSo textilních řemesel. Látkové panenky, podobně jako Malenky, obsahují prvky folkloru, a při jejich výrobě autorka využívá tradiční materiály, například plátno z vlastnoručně zpracované vlny či paličkovanou krajku. Malovánky i PekSeSo seznamují s historií různých textilních řemesel a jsou tak úzce spjaty s tématikou autorčiny tvorby, ve které se prolínají řemesla a tradice.

Regionální výrobky Kladského pomezí můžete nejčastěji zakoupit v informačních centrech, dárkových obchodech i na nejrůznějších akcích. Jejich kompletní přehled i seznam prodejních míst najdete na webu: www.kladskepomezi.cz. Zde jsou uvedeny také všechny potřebné informace pro zájemce z řad místních výrobců, kteří by rádi nechali certifikovat své výrobky.

Bc. Markéta Tomanová, manažer pro styk s veřejností

Jabloň u Lidmanů evropským stromem roku? Hlasujte zdarma e-mailem!

Únor je pro mnohé jen výplní času mezi Vánocemi a blížícím se jarem. Tento únor však bude vonět po štrúdlu, neboť po celý měsíc můžete hlasovat pro jabloň u Lidmanů a pomoci jí tak k titulu Evropský strom roku 2021! Už během letních a podzimních dní jste ukázali, že vás jediný ovocný strom v republikové anketě zaujal natolik, že získal celkem 2 191 hlasů, které byly zpoplatněny dárcovskou SMS. Takovou jabloň může mít kdokoliv z nás na zahradě a z jablek vyrábět štrúdl nebo mošt, uskladňovat je na zimu. Tato však navíc stojí na kouzelném místě U Lidmanů, pod stolovými horami Borem a Hejšovinou. Pod její korunou se setkávají nejen místní, ale i výletníci. V zimě běžkaři, v létě cyklisté a turisté. Byla také svědkem mnoha svateb. A teď se může stát stromem celého starého kontinentu. Nebylo by to pohádkové završení celého příběhu? Hlasování probíhá od 1.2. do 28.2. na webových stránkách www.evropskystromroku.cz či www.treeoftheyear.org. Z jednoho e-mailu můžete poslat zdarma vždy jeden hlas. Více se dozvíte na webu nebo facebookovém profilu MAS Stolové hory nebo se k nám můžete přidat do facebookové skupiny Podporujeme jabloň u Lidmanů. Obstojí jabloň v konkurenci 15 evropských finalistů a naváže na loňskou vítězku – českou Chudobínskou borovici? To záleží i na vás! Děkujeme za každý hlas i šíření mezi vaše známé.

Mirka Soldánová - MAS Stolové hory

SKAUTSKÉ OKÉNKO

Polická strašidla se v únoru opět probudí!

V předchozích dvou letech se vždy na konci února probudila v uličkách Police nad Metují strašidla, která nám prostřednictvím šifer dala malou nápovědu, kde je můžeme hledat. I v letošním roce se pár z nich rozhodlo, že se ve svých uličkách objeví. Pokud se vám podaří rozluštit názvy ulic, máte možnost je po celý únor v dané ulici najít. Tentokrát se objeví ve své zmenšené podobě. Pokud je najdete, jen je pozdravte, nebo se s nimi vyfoťte, ale prosím strašidla neodnášejte, ať mají radost z nálezu i ostatní. Díky! Nápověda kde v ulici hledat - pod světlem je největší tma.

Přeji mnoho radosti z rozluštěných šifer.

Pokud by někdo potřeboval nápovědu, pište na kohlova.hana@skaut.cz.

K luštění nejsou potřeba žádné speciální klíče, většinou se stačí na šifru správně podívat.

Za skautské středisko Haňďa Kohlová

Miminka v našich porodnicích

S velkým očekáváním směřuje každý rok pozornost do našich porodnic, odkud jsou vždy 1. ledna hlášena první narozená miminka v novém roce. Letos jsme první holčičku narozenou na území Královéhradeckého kraje přivítali v rychnovské porodnici. V náchodské porodnici se následně 1. ledna 2021 narodily celkem čtyři holčičky – Diana, Eliška, Leontýna a Laura.

Všem maminkám přišel osobně pogratulovat ředitel RNDr. Jan Mach, který spolu s lékařským náměstkem MUDr. Ladislavem Tichým a hlavní sestrou Markétou Vyhnanovskou předali první narozené holčičce v Náchodě pamětní minci z České mincovny a další dárečky ostatním miminkům. Stříbrný tolar obdržela také šťastná maminka prvně narozeného miminka v rychnovské nemocnici.

Život je nejcennější dar a v našich porodnicích se v minulém roce narodilo celkem 1629 miminek! Přímo v Náchodě to bylo bezmála 1000 dětí, přesně 977. Chlapci v počtu předběhli holčičky. Největší porodní hmotnost měla holčička s váhou 4940 g, nejtěžší chlapeček vážil 4750 g. Rodiče nejčastěji pro své chlapečky vybírali jména Jakub, Matyáš či Lukáš. Mezi holčičími jmény byla nejběžnější Anna, Eliška a Nátálie. Štědrý den nadělil v náchodské porodnici rodičům holčičku! Všem rodinám srdečně gratulujeme a přejeme jim pevné zdraví a miminkům šťastnou rodinu.

Nemocnice Náchod

Hlavňovští hasiči v roce 2020 makali

Současná situace nám bohužel neumožňuje uspořádání klasické výroční valné hromady, a proto mi dovolte, abych Vás alespoň krátce seznámil s uplynulým rokem 2020 z pohledu SDH Hlavňov.

Nejprve naváži na konec roku 2019, kde jsem naše členy seznámil s technickým stavem našeho automobilu ARO 240 a přislíbil, že se budeme snažit automobil vyměnit. Hned na začátku ledna jsme se setkali s vedením města Police nad Metují a shodli se na tom, že naše ARO už opravdu potřebám hasičů nevyhovuje a jeho údržba je již časově i finančně nevýhodná. Naplánovali jsme tedy akci na celý rok 2020 a domluvili se, že společně situaci vyřešíme. Prvním úkolem bylo prodat naše současné auto, které u nás v hasičárně parkovalo téměř 20 let. Pro tehdejší ARO 240 se 28. 5. 2001 vydali naši hasiči do obce Čelčice u Prostějova. Automobil původně zelené barvy se používal především pro náročnou terénní práci v lese. Město Police nad Metují za automobil tehdy zaplatilo 50 000 Kč. Za stejné peníze jsme automobil po tak dlouhé době prodali pánovi do Dobrušky.

Po několika výpravách do autobazarů jsme si vyhlídli bílý 9ti-místný automobil Volkswagen Transporter 2.0TDI LONG z roku 2010 z Knovíze u Slaného. Bílý automobil bylo nutné obléct do hasičského kabátu. S tím nám pomohla firma RDesign z Nového Města nad Metují, která nám na automobil nalepila červenou folií s nápisem HASIČI. Dalším problémem byl vozík na požární stříkačku. Původní podvozek již také nesplňoval technické požadavky. Firma AZ Přívěsy u Mladé Boleslavy nám původní skříň z vozíku hodila na nový podvozek. Další věcí byla instalace majáků, se kterými nám pomohla firma MEDTEC-VOP v Hradci Králové. Ještě než napadl sníh tak jsme stihli koupit nové zimní pneumatiky, vyměnit olej, filtry a nyní je auto kompletně připraveno k výjezdu.

Kromě automobilu jsme investovali čas a peníze do rekonstrukce požární stříkačky. Domluvili jsme se s firmou Vincker za Oloumoucí, že společně stříkačku zmodernizujeme. Když jsme dorazili na místo a ukázali naši PS12 tak nám pánové řekli: „Tož chlapi, co jste to sem dotáhlí? No, co to je za šrót?“. Tím nám dali najevo, že rekonstrukce byla opravdu na místě. Po měsíci jsme si přivezli kompletně předělanou stříkačku a těšili se, že ji budeme moci vyzkoušet na soutěži v Suchém Dole. Bohužel se už žádná soutěž nekonala a my si stříkačku schovali až na rok 2021.

Kromě událostí okolo automobilu a stříkačky jsme pomohli uspořádat tradiční Hlavňovský ples na Hvězdě, sběr železného šrotu, dotáhli do konce loňskou akci „vrata u hasičárny“ a nechali je polepit, provedli jsme potřebné tlakování hadic, provedli jsme úklid hasičárny nebo pomohli s vyklízením obecní stodoly.

To by byly ve zkratce nejdůležitější akce, které se nám v roce 2020 povedly uskutečnit. Uplynulý rok nebyl pouze o úspěších. Bohužel nás 25. dubna na vždy opustil člen Jaroslav Obršál st., který se mimo jiné zúčastnil dálkové dopravy vody na Sněžku v roce 1956. Cvičení se tehdy účastnilo 270 osob, dopravu vody provádělo pouze 22 nejlepších požárních družstev z jednotlivých okresů tehdejšího Královéhradeckého kraje. Naši hasiči se s ním byli naposledy rozloučit 4. května. Čest jeho památce!

V roce 2020 jsme bohužel ani pořádně nesoutěžili. První soutěž se konala až v červnu ve Velké Ledhuji, kam jsme se díky absenci automobilu vydali po svých a s přívěsem za traktorem. Získali jsme zde třetí místo a odnesli si pěšky pohár na Hvězdu. Druhou soutěží kam jsme se vydali už s novým automobilem byla po několika letech obnovená soutěž v Pěkově, odkud jsme si přivezli čtvrté místo. Tím však naše soutěžení skončilo a kvůli aktuálnímu dění se soutěž v Suchém Dole ani u nás nekonala. Na místo soutěží si ale okolní sbory vyzkoušely několikadenní zásah u požáru velké skladovací haly se senem v kravínu u Hlavňova.

Rád bych na konci této zprávy poděkoval. Celou akci „nový hasičský automobil“ financovalo Město Police nad Metují. Akci „nová požární stříkačka“ podpořil Královéhradecký Kraj z dotačního programu Regionální rozvoj, konkrétně „Podpora Sdružení hasičů Čech, Moravy a Slezska v Královéhradeckém kraji“. Kromě pro nás velmi důležitých financí od Města Police nad Metují bych moc rád poděkoval i za všechen čas, který s námi musel trávit pan J. Beran, J. Škop a J. Hubka. Poděkování patří i členům, kteří se zúčastnili všech různých brigád, výjezdů, schůzek, domlouvání, zařizování apod.

Všem moc děkuji a přeji v novém roce hodně zdraví a úspěchů!

Za SDH Hlavňov
Aleš Berger

Astronomický klub Police nad Metují

OBLOHA V ÚNORU

Mapka zobrazuje hlavní souhvězdí, která patří k zimní obloze (pravá strana), ale také některá souhvězdí jarní oblohy (levá strana). Je zde také zakreslena poloha Měsíce dne 28. února ve 22 hodin.

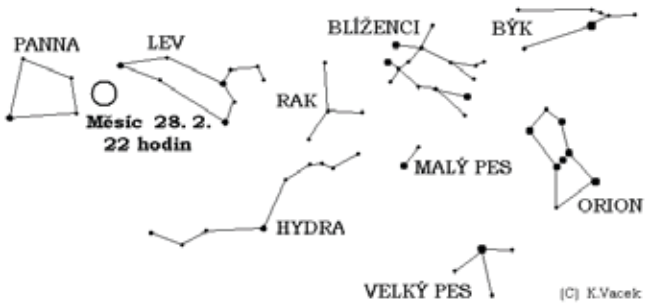

Na únorové obloze uvidíme v souhvězdí Berana dvě planety Sluneční soustavy. Bez dalekohledu Mars a s dalekohledem Uran. Ostatní planety nebudou v únoru pozorovatelné.

Zákryt hvězdy SAO119035

Prvního února v 1 hodinu 47 minut dojde k zákrytu hvězdy SAO119035 Měsícem. Hvězda „zmizí“ pozorovateli za okrajem Měsíce. K výstupu zpoza Měsíce kdy se hvězda pozorovateli opět ukáže dojde ve 2 hodiny 55 minut.

Pozorování zákrytů hvězd Měsícem bylo odborným pozorovacím programem v polickém Astronomickém klubu od poloviny 60. let až do konce let 80. Záznamy o pozorování jsme tehdy zasílali ke zpracování na hvězdárnu ve Valašském Meziříčí.

Konjunkci planet Jupiter a Saturn v závěru roku 2020 jsme z důvodu nepříznivého počasí nemohli pozorovat.

Pohledy do vesmíru

SLUNCE	vstupuje do znamení Ryb 18. února v 11 hodin 44 minut, den se prodlouží o 1 hodinu a 37 minut,
MĚSÍC	4. v poslední čtvrti, 11. v novu, 19. v první čtvrti, 27. v úplňku,
MERKUR	není pozorovatelný,
VENUŠE	není pozorovatelná,
MARS	v první polovině noci v souhvězdí Berana,
JUPITER	není pozorovatelný,
SATURN	není pozorovatelný,
URAN	v první polovině noci v souhvězdí Berana,
NEPTUN	není pozorovatelný,

Karel VACEK, Astronomický klub Police

Nebeské světlo

se objevilo s Jupiterem a Saturnem na předvánoční večerní obloze, ale bohužel u nás nikoliv moc viditelné, naposledy se tento jev prý objevil v 16. století, jak jsem vyslechla v rozhlase. Pan K. Vacek z astronomického klubu by tento jev dokázal vysvětlit, ale ten náš předvánoční večer byl zrovna mračný. Čtu si jeho „hvězdné zprávy“ v měsíčníku. Tomu tajemnu nerozumím, ale přivádí mne na uklidňující myšlenky, že existuje něco věčného nad námi pozemšťany.

Teď jsem v zajetí mnou zatím neprožitého COVIDU-19, zaplať pánbůh, ale zaháním ho, protože je vtíravý, ač jej nikdo nezval, ačkoliv, kdo ví a „ten to nepoví“. To je jen taková slovní hříčka. Ty mám ráda. V naší rodině se ujala různá rčení, třeba „nevídáno“, „bože chraň nás od zlé moci a pitomosti“ a to uvádím ty slušné. Nejvíc se mi na dnešní dobu hodí rčení mé tety „to je vůl jak lev“ a tím je stručně zdůrazněna skrytá velikost této vlastnosti - pitomosti. A těch volů (skote, promiň mi ten příměr) je nyní tolik, že se jimi společenská scéna jen hemží. No, rozumíte tomu PSU? On je skákavý, a tak si den ze dne někam nepředvídatelně poskočí. Nový posel zdravotních zpráv je slušný pán, ale je to „prd“ platný. A když nás častují tři důležití, tuším tři pánové, je z toho guláš. Nejvyšší představitel, ten o tom zřejmě ví nejméně, ale je dirigent, pak jeho rádce, tomu bych věřila i přes ten jeho přešlap v hospůdce, a pak nejvyšší odborný rádce, ten mi připomíná kazatele pro děti. A ještě jedno rodinné rčení babičky, taky se pro dnešek hodí: všichni ti moudří pánové „mají nos mezi očima a hubu napříč“, „netřes se před nikým a řiď se svým rozumem“. Babi, to dělám, ale dnes je svět jiný, než Ty s maminkou pamatuješ. A pak je ještě jeden významný činitel od průmyslu a obchodu, ale ten mluví tak překotně, jako automat, sází jednu větu za druhou a myšlenky mu utíkají rychle, že jeho sdělení bývá neuchopitelné.

Máme tak v té pandemii o zábavu všeho druhu postaráno. Jen abychom se nepropadli v té změti Covidů na dno schopnosti odolávat všem jeho nástrahám, vždyť už ani krematoria nestačí. Zase se objevil jeden výraz jako papalášské injekce. Už to přeháníme s tou kritikou všeho, co za to ani nestojí - no, je očkován kdosi důležitý, k tomu se připojí jeho manželka a už je oheň na střeše. My jsme chasa závistivá, ale vždyť přijetí vakcíny je dobrovolné, prosím nezačínejme blbnout. Nejsme přece chasa závistivá.

Představme si teď, jaké starosti mají navíc Američané s jejich pověstnou demokracií. Mimo COVIDU se nacházejí v situaci, kdy jim jejich slovutný pan prezident přestává rozumět, a přesto, že čtyřicet soudů potvrdilo volbu příštího prezidenta Joe Bidena, on se svého „trůnu“ nehodlá vzdát.

Svět je opravdu v pohybu, všechno se tak nahromadilo, ale patří nám to, jsme cháska nevycválaná a v prvé řadě musíme se sami dobrovolnou disciplinovaností zbavit COVIDU a Amerikáni si určitě budou vědět rady.

Protože se blíží březnové výročí, 171 let od narození prvního československého prezidenta T. G. Masaryka, připomínám už v předstihu některé z jeho myšlenek, které se hodí do této doby:

- Dobrého je v řádu světa víc, ale to zlé člověk cítí silněji.
- Máme dvě veleobce, které překážejí normálnímu vývoji demokracie: Kocourkov a Hulvátov
- Zákon může stanovit jen rovnoprávnost, nikoli rovnocennost.
- Neomylnictví je projevem nevzdělanosti, a právě demokracie musí být na stráži proti politickému povýšenectví.

Jarca Seidelová

Poděkování

Poděkování za předvánoční vytrubování po některých místech v naší Polici n. M. Tuto nesmírnou radost a navození vánoční doby nám připravila pí učitelka Němcová (ZUŠ) se svojí dcerou. Snažily se nám nahradit předvánoční vytrubování na náměstí, které se nemohlo uskutečnit. Moc nás, kteří to vyslechli, potěšilo. Ještě jednou děkujeme, bylo to moc milé.

Obyvatelé sídliště čp. 290

Příběh utěrek

Obyčejná kuchyňská utěrka. Věc, kterou používáme v podstatě každý den. A taky věc, která ze všech dostává nejvíc na frak. Kuchyňskou utěrkou se utírá téměř cokoliv. Od nádobí po omytí – tady už s menší intenzitou, která se matematicky dá popsat takto: s počtem zakoupených myček nádobí přímo úměrně klesá počet otíracích minut. Tedy užití kuchyňských utěrek: od nádobí, přes rozlitou polévku nebo čaj na stole, vycáknutou vodu na sporáku po otření pracovní desky, stolu a občas i rukou. A po nějaké době podle toho vypadá i jejich stav. Všechny skvrny jsou znatelné a utěrka je unavenější a unavenější a svým vzhledem se začíná víc a víc podobat košili Dave Listera z posádky těžařské lodi Červený trpaslík Jupiterské důlní společnosti. Naštěstí se v drtivé většině jedná o skvrny, které jdou odstranit bez narušení samotné struktury matérie. Když si odmyslím občasné popáleniny, které se pak stávají nezbytnou součástí designu utěrek.

Jenže s mnoha ze skvrn si prostě pračka nedokáže poradit. Utěrky z ní vylézají sice mokré, ale jen částečně očištěné. Trochu by mohly připomínat poraněná zvířata nebo člověka, který nemá v pořádku pigmentaci pokožky. Ale takto zdeformované a unavené utěrky můžou stále ještě zastat svoji práci. Zaprané skvrny se bedlivým okem přehlédnou a mnohdy se dělá, jako kdyby se nic nestalo. A když na svou práci jedna utěrka nestačí nebo se ukáže i po vyprání nepoužitelná, přijde na řadu její kolegyně, která se urychleně jmenuje její pomocnicí, spolupracovnicí, popř. nadřízenou. A zvesela se může pokračovat.

Ovšem tuto spirálu nelze aplikovat do nekonečna. Jednou se musí provalit problém. Třeba v nadměrném množství utěrek určených k práci. To v situaci, kdy přes množství utěrek není už skoro nic vidět a samotná práce zůstává nedokončena anebo ve chvíli, kdy se utěrka se zapranými skvrnami prostě „šprajcne“ a rozhodne se stávkovat. Na to nadřízené utěrky reagují povětšinou rozhořčenými větami typu: „Já tady dřu a nikdo to neocení,“ nebo třeba: „Kdyby nebylo mě, už se to tady jasně položí a oni si toho neváží,“ nebo taky: „Nic nedělá, jenom se vystavuje a předstírá práci a když po ní utěrka chce, aby dělal svou práci, tak se jí to nelíbí!“

Potom ovšem musí přijít reakce z ještě vyšších míst a je nutno bouchnout do stolu a tvrdě zasáhnout. V opačném případě hrozí naprostá anarchie, která se projeví v přemíře utěrek na metr čtverečný a přímo tomu úměrné množství *neotřenosti* na stejnou plošnou míru. Jediným schůdným řešením je radikální krok: vyvaření utěrek, kterýmžto aktem dojde k co největším setření rozdílu mezi jednotlivostmi a tím pádem i k vyrovnání startovací pozice týchž. Přichází na řadu co největší hrnec, který své poselství nese už ve svém názvu: prádelní hrnec. Do něj jsou vloženy jednotlivé utěrky, napuštěna voda, která se uvede do varu a následně je přizvána na pomoc nejdůležitější substance celého procesu: jedlá soda ($NaHCO_3$). Ve statisících drobných bublinek a v pěnění vody se sodou se praná matérie převrací, aby se co největší plochou vystavila působení čistících látek.

V tuhle chvíli si vždycky vzpomenu na svoji maminku, která vyváří prádlo v prádelně bytovky na Bělské ulici. S ničím jiným nezaměnitelná vůně, která evokuje dětství podobně jako vůně pečených buchet stojí na začátku Proustova „Hledání minulého času“.

A příběh utěrek pokračuje dál. Vyjmuty z vyvářky zasvítí svou čistotou, která se téměř okamžitě odrazí v čistotě otření, ale stejně jako se vším ostatním, je o ně potřeba pečovat. A stejně tak je nutné pečovat o jejich nasazení a začlenění, protože jinak hrozí jejich deziluze a domácí revoluce.

Na druhou stranu ale taky existuje jiný přístup, bez evokace maminky v prádelně plné páry: vzít ty nejuřvanější utěrky a vyhodit je do popelnice. Jenže: má člověk a utěrka v tuto chvíli jistotu, že se odpadem skutečně stává odpad?

Pavel Frydrych

Víte, kdo má svátek v únoru a jaká je charakteristika jeho jména?

1. února – svátek má **Hynek**. Jméno vzniklo počeštěním německého jména Heinrich (Jindřich), tj, „vládce domu“.Hynek je tradičním českým jménem. Jméno svého nositele spojuje s domovem, českou zemí, ale také svoji rodinou. Mezi české nositele jména patřil také český básník Karel Hynek Mácha.

2. února– svátek má **Nela**. Nela je cizí, stejně tak i naše domácká podoba Kornélie, Petronela, Eleonora, Helena aj., která se osamostatnila. Nositelkou jména Nela je pak dle významu svého jména žena pevného charakteru, vytrvalá ve svých cílech, stálá v uznávaných hodnotách.

3. února – svátek má **Blažej**. Jméno Blažej pochází pravděpodobně z řečtiny (řec. blacha) s významem“bleptavý, breptavý, neobratný, tupý“. Přes svůj nechvalný význam je jméno Blažej zajisté krásným jménem pro milého a šikovného muže.

4. února – svátek má **Jarmila**. Toto jméno bylo nověji vytvořeno ke jménu Jaromír(a) a lze je volně vyložit jako „milující bujnost, prudkost, sílu, jaro“, popřípadě jako „slavná silou, prudkostí, slavící jaro“. K jeho rozšíření přispěl koncem 19. století Máchův Máj, kde zaznívá slavné „Hynku! Viléme! Jarmilo!“.

5. února – svátek má **Dobromila**. Starší obdobou tohoto jména je Dobromíra, tj.“milující dobro“, „ten, kdo přeje dobru“. Obě jména jsou slovanského původu, jsou to ženské podoby jmen Dobromil, Dobromír. Nejznámější nositelkou jména je česká spisovatelka přelomu 18. a 19. století Magdalena Dobromila Rettigová, mj. autorka knihy Domácí kuchařka.

6. února – svátek má **Vanda**. Původ jména je polský, možná z polské podoby jména Václav (Wendel); někdy se uvažuje o vzniku z názvu řeky Vandalus, v němčině se také hodnotí jako zkrácenina jmen začínajících na Wendel- (Wendelburg aj.).Přestože je prapůvod jména spojený s kmenem Vandalů, kteří v 5. století vyplenili Řím, nositelka jména Vanda může být sympatickou, příjemnou a láskyplnou osobou.

7. února – svátek má **Veronika**. Jméno je zřejmě řeckého původu (řec. Phereniké) a znamená „nositelka vítězství“, jeho původní podoba je tedy Berenika. Někdy se vykládá i z latinsko-řeckého vera iconica, tj. „pravý obraz“. Žena jménem Veronika má dle významu svého jména předpoklady k tomu, aby byla úspěšná ve všech svých aktivitách.

8. únor – svátek má **Milada**. Každá žena alespoň v koutku duše touží po věčném mládí. Žena jménem Milada ho má po celý život ukryto ve svém jméně. Jméno je novější podobou staročeského jména Mlada, Mladena, tj. „mladá“. Někdy se hodnotí i jako česká podoba původně latinského jména Amáta, Amanda (milá, milovaná).

9. února – svátek má **Apolena**. Jméno je řeckého původu a vykládá se jako „náležející, zasvěcená bohu Apollonovi, světlodárná“. Za českou podobu jména se někdy považovala Světla.

10. února – svátek má **Mojmír**. Je to jméno slovanského původu, které znamená „můj mír“, „můj svět“. Jméno Mojmír nosil první český kníže − Mojmír I., zakladatel dynastie Mojmírovců, který v 9. století sjednotil slovanské kmeny na Moravě a západním Slovensku. Mojmír II. byl pak posledním historicky známým panovníkem Velkomoravské říše.

11. února – svátek má **Božena**. Božena je české jméno, vykládá se jako „Bohem obdařená“ nebo „blahoslavená“. Považuje se též za českou obdobu jmen Benedikta, Beatrice, Teodora, Beáta. Slavnou nositelkou tohoto jména byla manželka přemyslovského knížete Oldřicha Božena. Podle legendy potkal Oldřich jednou při návratu z lovu krásnou selskou ženu, která prala u studánky roucha. Okamžitě se do ní zamiloval a vypravil poselstvo, které přivedlo krásnou Boženu na knížecí dvůr, kde se stala jeho ženou, a tím kněžnou. Kosmas popsal její krásu vzletnými slovy: „Bylať svým vzhledem vynikající, bělejší než sníh, jemnější než labuť, lesklejší než stará slonovinová kost, krásnější než safír.“ Jméno je také spojeno se slavným českým románem Babička, jehož autorkou byla spisovatelka jménem právě Božena - Božena Němcová.

12. února – svátek má **Slavěna**. Jméno je slovanského původu, možná je to ženská podoba ke jménu Sláv. Znamená buď Slovanka, anebo „(ta, která je) slavena“. Slavěna se vyskytuje i ve zkrácené verzi Slávka.

13. února – svátek má **Věnceslav**. Jméno má slovanský původ. Jde o novodobou podobu jména Václav, resp. jeho latinské verze Venceslaus, tj. „více slavný“. Dnes je jméno voleno ojediněle.

14. února – svátek má **Valentýn**. Jméno má latinský původ. Jeho základem je latinské slovo „valens” s významem „zdravý” nebo „silný”. Valentýn je jménem plným lásky, také zdraví a síly. Nejznámějším nositelem jména byl zřejmě Svatý Valentýn, původem z Itálie. Jeho svátek se s oblibou slaví jako Svátek zamilovaných. Jeho vznik provází několik legend. Jisté je jen to, že se k nám Svátek zamilovaných dostal z USA.

15. února – svátek má **Jiřina**. Jméno je řeckého původu. Je ženskou obdobou jména Jiří, tj. „zemědělec, rolník“. Jiřina je jménem pro ženu, která má vztah ke všemu živému i zemi jako zdroji naší obživy. Dle významu svého jména je Jiřina také hbitou a obratnou ženou. Nesmíme opomenout ani to, že jméno je též jménem květiny. Mezi populární nositelky jména patří herečky Jiřina Bohdalová nebo Jiřina Jirásková.

16. února – svátek má **Ljuba**. Jméno má slovanský původ. Jde o původně ruské jméno, které bylo odvozeno od slova „ljubo“ (z ruštiny „láska“). Jméno Ljuba tak v dosloveném překladu znamená „láska“. Do ruštiny se zřejmě dostalo jako překlad řeckého jména Charitas. Mezi nositelky jména patřila česká zpěvačka a herečka Ljuba Hermannová

17. února – svátek má **Miloslav**. Laskavost, dobrota, příjemné vystupování a vzhled − to všechno dostal do vínku muž jménem Miloslav. Je na každém, jak své přednosti zužitkuje. Muži jménem Miloslav by to mělo jít snadno, dokonce se může stát i slavným. Nositelem jména byl český herec a bavič Miloslav Šimek.

18. února – svátek má **Gizela**. Jedná se o staré německé jméno nejasného významu, které má zřejmě starogermánský původ Někdy se vykládá jako „mladá rostlina“, popřípadě také jako „rukojmí“ nebo „ušlechtilé dítě“.

19. února – svátek má **Patrik**, zastarale Patricius. Je to prý irské jméno latinského původu (z latinského patricius) a znamená „ patricijský, urozený, šlechtický“.Patrik je atraktivním mužským jménem, které nejenom ve svém významu, ale také ve svém znění nese ušlechtilost a vznešenost. Patrik je pravým mužem, urozeným a hrdým na svůj původ.

20. února – svátek má **Oldřich**. Oldřich zní jako krásné české jméno, ale jeho původ je v němčině (staroněmecké Uodalrich). Znamená „vládce (bohatý) dědičným statkem“. Jméno nosil český kníže z dynastie Přemyslovců Oldřich.

21. února – svátek má **Lenka**. Jméno vzniklo jako zkrácenina nebo domácká podoba jmen zakončených na –lena, nejčastěji Helena, tj. „pochodeň“, nebo Magdalena – „pocházející z Magdaly“.

22. února – svátek má **Petr**. Jméno je řeckého původu, odvozeno od slova petros, což znamená „skála“, popř. „skalák; skálopevný“. Patří mezi nejoblíbenější jména. Jméno je nedílně spojeno také se jménem jednoho z křesťanských apoštolů.

23. února – svátek má **Svatopluk**. Jméno je slovanského původu a znamená „silný v plucích“, později se vyvinul význam „silný v dobru“, tj. „svatý“. Jméno Svatopluk nosil dolnomoravský kníže Svatopluk I. nebo Svatopluk II. Slavným nositelem jména byl Svatopluk Čech, který dal život legendární postavě a příběhům pana Broučka.

24. února – svátek má **Matěj**, zastarale Matyáš. Jméno je hebrejského původu a znamená „dar Boží“. Téhož významu je i jméno Božídar, Bohdan nebo Teodor a ze stejného základu vychází i Matouš. Jména Matěj a Matouš se oddělila již v řečtině (Matthias a Matthaios). Nositelem jména byl český loutkový divadelník Matěj Kopecký.

25. února – svátek má **Liliana**.Jméno vzniklo buď z latinského lilium, tj. lilie jako symbol čistoty, a znamenalo by tak „liliová“, anebo je odvozeno z anglického jména Elizabeth.

26. února – svátek má **Dorota**. Jméno je z řečtiny, existoval dokonce i mužský tvar Dórotheos (opačný význam má Theodor). Význam jména se uvádí jako „ darovaná“ (Dora) a „Boží dar“ (Dorota).

27. února – svátek má **Alexandr.** Jméno pochází z řečtiny a znamená „obránce mužů“. Do dějin vědy a telekomunikace se nesmazatelně zapsal vynálezce telefonu Alexander Graham Bell.

28. února – svátek má **Lumír**. Nové české jméno je známé až z 19. století, z podvrženého staročeského Rukopisu královédvorského z 19. století. Dá se předpokládat, že ho vymyslel autor podvrhu, za nějž se považuje Václav Hanka. Snad mělo být zkráceninou jména Lubomír, tedy „mírumilovný“.

29. února – svátek má **Horymír**. Je to české jméno ze 16. století, považované za symbolické nebo za obdobu latinského jména Montanu, volně přeloženo „horal“. V české historii se setkáváme s mytologickou postavou Horymírem z Neumětel. Dle Starých pověstí českých dokázal Horymír se svým koněm Šemíkem skočit z vyšehradské skály do Vltavy a zachránil si tak život.

Připravil František Janeček

Názor občana k odpadovému hospodářství

Chci touto cestou reagovat na záměry města v oblasti odpadového hospodářství, zvláště pak na opatření k podpoře snížení směsného komunálního odpadu – viz Polický měsíčník č. 1/2021. Podpořit snížení objemu směsného komunálního opadu formou zvýšení podílu tříděného odpadu je určitě chvályhodný krok, ale realizace tohoto kroku formou plošného, adresného nádobového svozu vytříděných odpadů dům od domu považuji za nevhodnou variantu řešení.

Myšlenka přiblížit nádoby na tříděný odpad blíže k občanům a nastrkat ke každému číslu popisnému další dvě popelnice se mi jeví jako zcela iracionální. Jestli někdo chce třídit odpad, musí to chtít udělat už v okamžiku, kdy v bytové jednotce takto odpad vhodný ke třídění vznikne. Každý máme doma odpadkový koš. Pokud např. po spotřebě jogurtu v plastovém obalu nebo třeba papírové krabičky od hermelínu automaticky tyto hodíme do odpadkového koše a již cíleně tento odpad neumístíme do jiné již připravené sběrné nádoby, nelze předpokládat, že při vynesení odpadků začneme před bytem nebo domem se v odpadkovém koši hrabat, abychom jeho obsah roztřídili do nově rozmístěných dalších popelnic, k tomu určených. Chci tím říci, že kdo chce třídit, třídit bude a dá si tu práci ujít těch několik desítek nebo i více metrů, kam vytříděný odpad umístí do kontejnerů k tomu určených. Kdo nechce třídit a doma všechno odhodí do odpadkového koše, žádné přiblížení dalších popelnic k třídění nevyburcuje nebo jen zanedbatelnou část. Nelze taky přehlédnout, že svoz tříděného odpadu systémem od dveří ke dveřím výrazně zvýší kilometrový nájezd dalších dvou nebo více speciálních vozů na plast a papír. Zatím co momentálně tato auta sváží tříděný odpad ze 37 veřejných stanovišť, kde se tento odpad ukládá do kontejnerů, tak navrhovaným způsobem plošného rozmístění dalších nádob na tříděný odpad budou tato auta křižovat celé město. Kromě větší spotřeby paliv nárůstem kilometrů se tato spotřeba paliv ještě umocní popojížděním od dveří ke dveřím. A každý řidič ví, že taková neplynulá jízda brzda-plyn ke každé sběrné nádobě dále výrazně zvyšuje spotřebu. A to si určitě svozová firma zakalkuluje do nákladů, které přenese do ceny služeb. A taky, kde je pak tolik proklamovaná ekologie, při nárůstu výfukových plynů? Jediné, s čím lze souhlasit je změna svozového intervalu po celý rok na 1 x za 14 dní. Beztak se většinou vyváží poloprázdné popelnice, pokud tedy vlastník třídí odpad.

Ale především. Vedení města a zastupitelstvo při projednávaní a schválení této myšlenky jaksi zapomnělo na to podstatné, a to na úroveň kultury bydlení v našem městě. Konkrétní příklad. Bydlím v řadovkách ve Smetanově ulici, kde je 48 bytových jednotek. Momentálně je zde tedy fakticky 48 popelnic na směsný komunální odpad plus kontejnery na tříděný odpad, umístěné na kraji při výjezdu z této jednosměrné ulice. Nápadem přiblížit třídění a umístit zde dům od domu další 2 popelnice (žlutá, modrá) vznikne na prostoru několika set metrů délky ulice kapacita 144 popelnic. A to nechci domýšlet, kdyby přišel další nápad s přiblížením popelnic a přidat ještě další šedou popelnici na drobný kovový odpad. To by už bylo bezmála 200 popelnic na poměrně malém obytném prostoru. Umíte si vůbec představit, jak by to v řadovce vypadalo? Tomu říkáte rozkvět města a kultury bydlení? No to si můžeme, jako obyvatelé Smetanovky rovnou na vjezdu do ulice dát transparent: „Vítejte v ráji popelnic a kontejnerů“. A v jiných částech města by to vypadalo obdobně. „Vážená městská rado a zastupitelstvo - zamyslete se“.

Chtějí nechat občané a obyvatelé města zahltit Polici kontejnery a popelnicemi? Líbilo by se jim bydlet v takovém prostředí? Pokud chcete bydlet v kulturním prostředí, vyjádřete svůj názor v městem připravované anketě na toto téma a nenechte to bez povšimnutí. Každá rozumná obec a město se snaží odpadové hospodářství koncentrovat na okrajích města někde v průmyslových zónách a my bychom šli obrácenou cestou. Snaha o ekologizaci a zvýšení ekonomičnosti odpadového hospodářství nesmí „válcovat“ ostatní stránky života ve městě.

Pokud chce město skutečně podpořit a zlepšit stav třídění komunálního odpadu musí ustoupit především od stávajícího způsobu stanovení poplatku za odpad pro občany. Již léta přetrvávající způsob výpočtu poplatku podílem ročního nákladu na odpad počtem obyvatel města je matematickou úlohou pro žáky prvního stupně ZŠ. Tento způsob stanovení poplatku je velmi nespravedlivý vůči více členným domácnostem, které za stejnou službu (odvoz jedné popelnice) zaplatí násobek ceny. Na tento socialisticky rovnostářský přístup doplácí nejen vícečlenné domácnosti, ale i ti, co třídí odpad a dále pak všichni ti, kteří přešli na jiný zdroj vytápění, než jsou pevná paliva – uhlí, které produkuje velký objem komunálního odpadu. Stávajícím výpočtem průměrné ceny na jednoho obyvatele (poplatníka) zodpovědní občané v podstatě sponzorují (připlácí) na cenu známky popelnice těm občanům, kteří produkují spalováním uhlí velký podíl komunálního odpadu. A v tomto ohledu vedení města neudělalo za roky zpět vůbec žádný pokrok. Léta nebylo schopno přijít se sofistikovaným modelem způsobu stanovení poplatku za odpady, který by byl spravedlivý a adresný – padni komu padni. Produkuješ víc odpadu budeš taky více platit. Přitom by se možná stačilo „rozhlédnout“ po republice, jak to dělají lépe jinde.

Ale neztrácejme víru a naději na změnu. V posledním odstavci článku pana Troutnara v Polickém měsíčníku č. 1/ 2021 se píše, že ve spolupráci se svozovou firmou plánuje město zavedení evidence všech nádob na SKO jejich čipováním. Svozová vozidla by pak musela být dovybavena váhou (pozn.: cena cca 750- 800 tis. Kč na vozidlo), která by zároveň při vysypání popelnice množství odpadu zvážila a čtečkou čipových kódů by přesně přiřadila objem odpadu konkrétnímu poplatníkovi. Pak by nebyl problém výši poplatku za odpad účtovat adresně, podle skutečného množství vyprodukovaného odpadu. V některých městech s progresivnějším způsobem řízení chodu města již tento způsob praktikují.

Doufejme, že tak bude i u nás již od příštího roku 2022 a že to nezůstane jen na papíře měsíčníku.

Milan Pošmura

Vzpomínka na Jósu Haucka

… znal jsem ho léta… ne tak dlouho, jako řada z Vás, ale znal jsem ho, a jsem za to osudu moc vděčný!

Moje prvotní vzpomínky na Jósu se vážou k horolezecký partě. V roce 1999 jsme v rámci našeho horolezeckého klubu slavili kulaté výročí 50. let od založení prvního horolezeckého spolku v Polici. Závěr akce probíhal v polické sokolovně. O dobrou atmosféru se starala kapela Domamazec, kluci Kobrovic se houpali na kruzích. Povídalo se o všem možném i nemožném, o lezeckých úspěších i neúspěších, a najednou mě Joska vzal do kravaty, začal se mnou cloumat, chechtal se a volal „Heřmane, kurva, musíte vylízt aspoň na Cho Oyu! Slyšíš mě? Aspoň Cho Oyu“. Slyšel jsem a rozumněl jsem mu, ale věděl jsem, že já nebudu nikdy tím, kdo by tohle Jósovo přání splnil (ani výkonostně, ani organizačně). Jósko, promiň…

Nezapomenutelným lezeckým příběhem jsou i Joskovy účasti na Pouťovém stavění na Budíka, kde právě několikrát pomohl nám, mlaďákům, zajistit pod věží dostatečně stabilní základ lidské pyramidy, a jeho bříško bylo vždy kvitováno lezci z vyšších pater pyramidy, jako dobrý stup ve chvíli, kdy všichni spěchali rychle nahoru, než se nám to celé sesype!

Naše cesty nakonec svedl i profesní život, kdy nám Joska v rámci rodinné firmy pomáhal s rekonstrukcemi místních komunikací ve městě, a kdy s námi vždycky bojoval (ve snaze o dobře zvládnutý projekt) o správné a precizní zadání projektu, což vedlo k našim vášnivým debatám nad tím, co ještě z naší strany považujeme za zadání, a co už je spíš věcí projektanta. Nakonec, myslím, si nás celkem vychoval.

Josko, budeš nám chybět!

Čest Tvojí památce!

Heřman

Reakce na názor pana Pošmury k plánovaným změnám odpadového hospodářství

Především děkujeme za zpětnou vazbu, jaké se nám skrze příspěvek p. Pošmury dostalo. Změny v systémech, jakým je i systém odpadového hospodářství ve městě, nejsou jednoduché, nicméně v kontextu nové odpadové legislativy, která podstatně dramaticky zvyšuje poplatky za skládkování směsného komunálního odpad, je nutné reagovat. Úvodem jen doplníme, že je nám zřejmé, že budou lokality, kde nový model použít nepůjde, a kde zůstaneme u stávajícího řešení prostřednictvím kontejnerových stání. Navržená úprava pak nevychází z nahodilého pohnutí mysli, ale ze stávajícího (a v orgánech města projednaného) Plánu odpadového hospodářství obce, jakož i ze zkušeností jiných měst a obcí blízkého či vzdálenějšího okolí.

Určitě se shodneme na tom, že třídění odpadu musí začít u každého doma, v místě vzniku odpadu, nicméně myšlenka na to, že vytříděný odpad je potřebné odložit do kontejnerů někde na vzdáleném místě, u některých lidí motivaci ke třídění snižuje. Jak jsme již předeslali, systém adresného svozu není novinkou, kterou bychom vymysleli my v Polici, jako první. Na tento systém přešla již řada měst (v okolí např. Broumov, Jaroměř), které efekt na snížení množství směsného komunálního odpadu potvrzují na tvrdých číslech, která ostatně potvrzuje i svozové firmy, která pak nadto kvituje zvýšení čistoty vytříděné suroviny (což zvyšuje šance na její druhotné využití). K množství nádob v ulicích je třeba uvést, že v ideálních případech (především v zástavbě rodinných domů), bude vždy v prostoru ulice přistavena pouze nádoba, jejíž svoz bude v daný týden zajišťován (režim svozů směsného komunálního odpadu, plastů a papíru bude rozdělen a nebude probíhat v jednom týdnu). Nicméně uznáváme, že u řadových domů patrně nebudou mít všichni možnost najít kapacitu na umístění nádob na svém pozemku mimo prostor ulice.

Určitou shodu najdeme i v pohledu na zvýšený pojezd svozové techniky, který bude zvyšovat drobně emise. Nicméně, podle našeho pohledu na věc je to přiměřená daň za vyšší pohodlí při třídění odpadu, navíc pak daň, která je alespoň částečně obhajitelná (snižujeme množství skladovaného odpadu), na rozdíl od jiných zbytečných přejezdů automobilů po městě (za drobnými nákupy, nebo v důsledku realizací internetových nákupů). Nad tuto polemiku, je třeba dodat, že zvýšení přejezdů pro tříděný odpad v případě adresného svozu bude na druhé straně kompenzováno snížením přejezdů pro směsný komunální odpad (SKO), a zmenšením četnosti pojezdů u některých kontejnerových stanovišť. Je třeba mít na paměti také stále se zpřísňující emisní limity pro svozová vozidla, které pomáhají emise snižovat.

Co se týká nákladů, tak zavedením adresného svozu náklady v určité části stoupnou, nicméně toto navýšení bude zároveň částečně kompenzováno snížením nákladů na svoz a likvidaci (uložení) směsného komunálního odpadu, a snížením nákladů na svoz tříděného odpadu z veřejných sběrných stanovišť (jak bylo uvedeno výše), přičemž ve věci nákladů vychází ze zpracované nabídky svozové společnosti.

Co se týká kultury bydlení, tak adresný svoz je zaváděn jako dobrovolný a především tam, kde to občané budou chtít a budou na to mít dostatečnou prostorovou kapacitu (např. v Jaroměři se to týká pouze zástavby rodinných domů). Ten, kdo dostatečným prostorem nedisponuje, tak se pravděpodobně o zapůjčení nádob nepřihlásí, přičemž bude jeho svobodným rozhodnutím užívat nadále veřejná sběrná stanoviště. Na druhé straně je třeba si uvědomit, že sjednocením nádob na směsný komunální odpad, a použitím uniformních nádoba na papír a plasty, dojde spíše ke zlepšení celkové estetiky, nicméně uznáváme, že zde je to úhlu pohledu každého z nás.

Není jistě bez zajímavosti, že adresný svoz zavedli v některých městech, či spolkových zemích, i pořádkumilovní Němci. Tudíž i na západ od nás je toto řešení považováno za dobrou cestu, resp. za cestu nutnou v kontextu doby. V našem případě je pak motivace k adresnému svozu motivována i snahou o snížení nákladů na opakovaný úklid a čištění některých okrajových sběrných stanovišť, která jsou málo na očích, a která jsou opakovaně znečišťována a zneužívána k odkládání čehokoliv, bez jakéhokoliv vytřídění (náklady města na tyto práce jsou v řádu statisíců korun za kalendářní rok!).

K místnímu poplatku za odpady je třeba vysvětlit, že stávající odpadový poplatek, včetně způsobu jeho stanovení, vychází z platné legislativy. Je stanoven plošně (poplatníkem jsou zejména všechny osoby s trvalým pobytem na území města), přičemž jeho výběr v současné době nepokrývá náklady na provoz celého odpadového systému. Režimní poplatek (např. platba za jednotlivou vyvezenou popelnici) bylo možné podle dosavadní legislativy zavést pouze na základě individuální smlouvy s jednotlivými občany, přičemž vymahatelnost účasti v takovém systému byla v rovině občanskoprávní, a byla dost problematická. Tento způsob zpoplatnění likvidace odpadu navíc předpokládá poctivý přístup, tedy bez pálení odpadu nebo jeho roznášení do cizích nádob nebo odpadkových košů (proto od tohoto systému některá města upouští). V úvahu je třeba brát i znevýhodnění lokalit, kde není zaveden plyn a topí se uhlím, např. Hlavňov, kde by nebylo objektivně spravedlivé obyvatele „trestat“ vyšším poplatkem ve chvíli, kdy nemají jinou alternativu.

Abychom pak do budoucna mohli lépe a účinněji (či spravedlivěji) stanovit či vybírat poplatky za odpady, je třeba nastavit adresné údaje ke každé privátní odpadové nádobě (nádoby na směsný komunální odpad nevyjímaje), neboť jedině evidenční systém o tvorbě všech odpadů jednotlivými domácnostmi, nám v budoucnu může otevřít dveře k řešením na bázi finanční motivace.

Závěrem si dovolíme ještě drobnou poznámku ke svozové technice. Město není jejím vlastníkem, možnost přinutit svozovou firmu k zajištění určitého vybavení (vážícím systémem) je minimální, a odehrává se de facto jen v rovině soutěže o veřejnou zakázku na svozové služby. S ohledem na roční rozsah této služby tato zakázka (paradoxně) spadá podle zákona o zadávání veřejných zakázek (z. č. 134/2016 Sb.) do režimu tzv. nadlimitních zakázek. Zajištění vysoutěžení takové zakázky (s ohledem na zákonné povinnosti) stojí nemalé prostředky, a proto se „přesoutěžení“ stávajících podmínek realizuje pouze po určité době, nebo v případě potřeby změny rozsahu zakázky díky změnám oproti původnímu zadání. V takové veřejné soutěži si jako zadavatel může klást určité podmínky na technické vybavení dodavatele, jakož i na environmentální a inovativní řešení. Bude-li svozová společnost nadále chtít zajišťovat pro město plnění této zakázky, bude se muset podřídit novým podmínkám. Na druhé straně se ale nemusí do soutěže o zakázku přihlásit a může to klidně i odůvodnit, že není schopna zajistit plnění v rozsahu požadovaném zadavatelem. Takový výsledek by nebyl dobrý, a jelikož chceme takovému výsledku předejít, jednáme se svozovou firmou mimo jiné i o zajištění určitých úprav svozové techniky (právě o vážící systém). Nicméně v tuto chvíli je to na bázi dobrovolného rozhodnutí svozové firmy, zda svá vozidla takto vybaví či nikoliv. S ohledem na společný tlak de facto všech obcí jde svozová firma těmto inovativním řešením vstříc a nově pořizovanou techniku již vážícími systémy vybavuje.

Využití k adresnému stanovení tvorby odpadů bude tedy možné až poté, co na jedné straně zajistíme distribuci nových nádob s kódem, na kterém budou identifikační údaje nádoby, a na straně druhé dotáhne svozová firma projekt dovybavení své techniky vážením.

Toto je v našich očích nyní patrně jediný seriózní způsob k adresnému stanovení množství odpadů, který je ale dobře využitelný právě při adresném svozu. Samozřejmě, má i tento systém své limity (jak množství odpadu spravedlivě adresně rozdělit), a to především v lokalitách se společnými sběrnými nádobami (sídliště, větší bytové domy).

Ještě jednou děkujeme za názor zaslaný p. Pošmurou, a uzavíráme, že plně ctíme právo každého na vyslovení svého názoru, včetně práva na vyjádření kritické, nicméně jsme považovali za vhodné blíže vysvětlit některé naše pohledy na odpadovou problematiku, resp. blíže popsat důvody, které nás vedly k návrhu adresného svozu některých odpadových komodit.

Ing. Jan Troutnar
Mgr. Jiří Škop

Několik rad pro seniory do nového roku

3. Ráno si přispěte. Nebudete muset svítit a ušetříte.
4. Budete-li vstávat po deváté hodině, můžete vynechat snídani a opět ušetříte.
5. S ohledem na Váš zdravotní stav se v poledne nepřejídejte, nebudete v budoucnu potřebovat lékaře a opět ušetříte.
6. Po obědě jděte spát, ať si Vaše tělo odpočine. Můžete tak vynechat odpolední svačinu a opět ušetříte.
7. Zařaďte častěji do programu tzv. postní dny a opět ušetříte.
8. Večer choďte brzy spát. Nemusíte svítit, spící se na televizi nekoukají a opět ušetříte.
9. Autem nejezděte, znečišťuje ovzduší. A jsou tu další úspory za benzín.
10. Při výběru potravin vybírejte hlavně v úseku slev. Potraviny jsou již trošku „načaté“, budou lehce stravitelné a opět ušetříte.
11. Zbytečně neuklízejte, i drogerie něco stojí.
12. Radujte se z maličkostí (na velké věci stejně nedosáhnete).

Vybral František Janeček

TĚLO TOUHY

Každý dospěje právě do toho stavu bytí, na který vzpomíná, když opouští své tělo. Rozpoložení jemnohmotného těla (= mysl inteligence a falešné EGO) v okamžiku smrti vytvářejí činnosti těla hrubohmotného. Hrubohmotné tělo tedy jedná během života a jemnohmotné v době smrti. Jemnohmotné tělo, které se nazývá linga „tělo touhy“, je základem pro rozvoj určitého druhu hrubohmotného těla, které se podobá buď tělu matky, nebo tělu otce. V Rg Védě stojí, že jsou-li v době pohlavního styku matčiny výměšky hojnější než otcovy, dítě dostane ženské tělo, a je-li tomu naopak, dostane tělo muže. To jsou subtilní zákony hmotné přírody, které působí podle touhy živé bytosti. Určí-li se živá bytost měnit jemnohmotné tělo rozvojem vědomí Kršny, pak jí v čase smrti toto jemné tělo vytvoří takové hrubé tělo, ve kterém bude oddaným Kršny. Pokud je živá bytost ještě dokonalejší, nepřijme další hmotné tělo, ale obdrží okamžitě duchovní tělo, a tak se vrátí domů, zpátky k Bohu. Tak probíhá převtělování duše. Namísto snahy sjednotit lidskou společnost dohodami o smyslovém požitku – což se nemůže nikdy podařit – je tedy zjevně žádoucí učit lidi, jak vyvinout vědomí Kršny a vrátit se domů, zpátky k Bohu. To je pravda nyní i v každé době.

Hare Kršna!

Ze Šrímad Bhagavatamu
opsala M. Jandová

Malá procházka světem matematiky

únor 2021

Vyjádřete uvedená čísla podle zadaného textu úlohy. Kromě číslic použijte znaků pro početní výkony +, – , zlomky, závorky apod.

Uveďte co nejvíce možných vyjádření.

1. Vyjádřete číslo 1 s použitím všech desíti číslic.
2. Vyjádřete číslo 10 pěti devítkami.
3. Vyjádřete číslo 100
   a) pěti stejnými číslicemi,
   b) s použitím všech desíti číslic.

Řešení najdete na str. 27

Připravil František Janeček

Z CÍRKVÍ

INFORMACE Z DĚKANSTVÍ

Liturgické mezidobí a doba postní

Je za námi první měsíc nového roku a lze konstatovat, že dostál svému jménu - leden. Jak to bude s únorem a druhým poločasem letošní zimy uvidíme. Nicméně v církvi bude již druhá polovina února ve znamení postní doby, do které vstoupíme letos poměrně brzy, už 17. února, Popeleční středou. Období čtyřiceti dní, které bude následovat, by nám mělo poskytnout prostor pro dobrou přípravu na významné období Velikonočních svátků s ústřední postavou Ježíšem Kristem, který pro nás, výměnou za svůj život, obnovil cestu ke spáse. Kdo má srdce otevřené a touží po Boží náruči, je pozván na tuto cestu.

LITURGICKÝ KALENDÁŘ:

31. ledna -	Památka sv. Jana Boska, kněze, zakladatele Salesiánů
2. února -	Svátek Uvedení Páně do chrámu (hromnice)
7. února -	5. neděle v mezidobí (cyklus B)
10. února -	Památka sv. Scholastiky, řeholnice, patronky benediktinského řádu
14. února -	6. neděle v mezidobí
17. února -	Popeleční středa, vstup do postního období, den přísného postu
21. února -	1. neděle postní
22. února -	Svátek stolce svatého apoštola Petra
28. února -	2. neděle postní

POŘAD BOHOSLUŽEB:

- v úterý a v pátek mše svatá od 18.30 hod.
- ve středu mše svatá od 8.30 hod.
- v sobotu mše svatá s nedělní platností od 18.00 hod. v Machově
- v neděli mše svatá od 8.00 hod.

Z důvodu opatření proti nákaze koronavirem je omezen počet účastníků bohoslužeb na 10% kapacity míst k sezení, a je nutné dodržovat hygienická nařízení – zakrytí úst a nosu a dodržení rozestupu. V případě dalších nařízení či omezení vás budeme informovat v ohláškách. Doporučujeme také sledovat internetové stránky farnosti (www.farnostpolice.cz). V případě potřeby dalších duchovních služeb, volejte knězi - kontakt je rovněž uveden na stránkách farnosti.

ÚŘEDNÍ HODINY:

- v úterý po bohoslužbě (19. – 20. hod.) a ve středu po bohoslužbě (9. – 10. hod.), případně podle potřeby po domluvě s knězem

„Čiňte pokání a věřte evangeliu.“ ***Mk 1, 14***
Přejeme všem pokojnou a požehnanou dobu postní.

za ŘK farnost Police n. M. Ing. Jan Troutnar

Popeleční středa

Popeleční středou vstupují věřící do čtyřicetidenního postního období, které je přípravou na oslavu Velikonoc. V liturgickém kalendáři je to středa, která předchází první neděli postní a označuje začátek postní doby. Datum Popeleční středy je tedy pohyblivé jako i Velikonoce (datum Popeleční středy i Velikonoc naleznete zde - v dynamickém liturgickém kalendáři). Začátek postní doby byl v průběhu dějin přesunut ze 6. neděle před Velikonocemi na předcházející středu, aby se z postní doby vyčlenily jednotlivé neděle, které nejsou chápány jako postní den.

Na Popeleční středu se věřícím na čelo uděluje znamení kříže popelem (= popelec) s formulí: „Pamatuj, že prach jsi a v prach se obrátíš“ (srov. Gn 3,19), nebo „Obraťte se a věřte evangeliu“ (Mk 1,15). Přijetí popelce je znamením pomíjivosti člověka a odhodlání zříci se zlého jednání (hříchu). Tento symbol je převzatý z biblické tradice. Symbolicky se tak naznačuje stav člověka, který vyznává před Bohem svůj mnohdy špatný život, své nepravosti, své zlé jednání (hřích) a vyjadřuje vůli vnitřně se obrátit s nadějí, že mu Bůh odpustí. Popel, symbol smrti a nicotnosti, se získává ze spálených palmových a olivových ratolestí (ev. "kočiček" - v našich krajích) posvěcených v předešlém roce na Květnou neděli.

"Jak důležité je slyšet a přijmout tyto výzvu právě v této naší době! Jsme omezenými tvory, hříšníky, kteří ustavičně potřebují pokání a obrácení. Soudobý člověk, který deklaruje svou totální nezávislost

na Bohu, se stává otrokem sebe samého a často se ocitá v neutěšené izolaci. Výzva k obrácení je proto pobídkou k návratu do náruče Boha, něžného a milosrdného Otce, k důvěrnému odevzdání se Mu." (Benedikt XVI.)

Na Popeleční středu se po čtení evangelia žehná popel a přítomným se jím dělá na čele znamení kříže. Popel symbolizuje obrácení. Má nám připomínat, že jsme prach a v prach se obrátíme, jak zní stará formule při udělování popelce.

Popele se dříve užívalo i jako čisticího prostředku. Toto znamení nás tedy vybízí, abychom vstoupili do postní doby vědomě a prožívali ji jako čas vnitřního očišťování. Máme zapotřebí důkladně pročistit všechno, co se za celý rok proplížilo do našeho srdce a poskvrnilo je.

Na počátku postní doby vždy vedu postní obnovu. Jsem zvyklý zahajovat ji mší svatou, při které uděluji zúčastněným znamení popelce. Cítím, jak je pro lidi důležité, aby dostali názorné znamení, které jim připomene jejich pomíjivou přirozenost, jež se jednou promění v prach, a které je vyzve k obrácení. Když se zeptám těch, kteří přijali popelec, co to s nimi udělalo, stěží to dokážou přiblížit slovy. Shodují se ale většinou na tom, že se jich to hluboce dotklo.

Požehnaný popel tak zjevně proniká do jejich podvědomé touhy po novém začátku a po tom, aby bylo z jejich nitra vypáleno všechno, co jim brání skutečně žít. Je to smysluplné znamení jejich touhy obrátit se od cest, které nevedou dál, změnit smýšlení a vidět věci takové, jaké skutečně jsou.

Popeleční středa je v katolické církvi dnem přísného postu (půst od zdrženlivosti masa a půst „újmy“ - jen jednou za den úplné nasycení)

Zpracováno podle různých pramenů, zvl. podle knih Anselma Grüna: Jsi požehnáním a Moje modlitební kniha, které vydalo Karmelitánské nakladatelství. Redakčně upraveno Vira.cz.

MĚSTSKÁ POLICIE

Zvláštní doba neúnavně pokračuje…

Městská policie denně kontroluje místa, kde se nedodržují žádná nařízení.

Skupinky mladistvých a dětí, díky tomu, že nechodí do škol, porůznu předvádějí věci nevídané. Několik jich bohužel na svá jednání doplatilo. Zaplatit škodu musel školák, který poničil dveře veřejného WC na parkovišti P+R. Škoda dosáhla řádu tisíců. Není nic neobvyklého, že se na těchto místech nacházejí injekční stříkačky, jednoznačně použité konzumenty drog. Apelujeme, nevím s jakým účinkem na rodiče…prosím, hlídejte si své děti.

Společně s technickými službami v rámci zimní údržby koordinujeme činnost a snažíme se o to, aby probíhala co k nejlepší spokojenosti. Velmi často ztěžují posypové a čistící práce řidiči, kteří parkují v místech, kde není místo ani pro tříkolku.

Zajišťovali jsme místa dopravních nehod, kde jsme usměrňovali dopravu. Dopravu jsme usměrňovali i při očistě ledových příkrovů na náměstí.

Trochu humoru nikdy neuškodí a tak se podělíme i o jeden případ, kdy si obyvatelé jedné ulice v našem městě všimli, jak pod rouškou tmy, kdosi obchází vozidla, svítí pod ně a cosi tam provádí. Měli obavu, aby jim ten někdo, vozidla nepoškozoval, či snad „ Bůh chraň“ tam neumisťoval výbušná zařízení. Rychlý zásah domobrany vnesl světlo do celé situace. V potencionálním lupičovi byl shledán občan, kterému utekl z domu kocour a on ho hledal. Nemáme, a to nám věřte, za zlé, že si občané všímají podezřelého chování a oznamují ho. Ale toto je příběh se šťastným koncem a proto se o něj s Vámi rádi podělíme.

Jak je psáno shora…doba je zvláštní a těžká. Držte se svého rozumu, buďte opatrní a budete-li cokoli potřebovat, dejte vědět, jsme tu pro Vás.

ved. strážník MP Petr Zima

ZE SPORTU

Zprávy z AMK Police

Dnešní článek nebude bohužel o pozitivních zprávách. Předně bychom chtěli tímto způsobem členy Automotoklubu Police nad Metují upozornit, že se vzhledem k současné pandemické situaci nebude v únoru konat výroční členská schůze, tak jak bývalo zvykem v předešlých letech. Až nám vláda dovolí, uspořádáme ji. Členy budeme včas informovat.

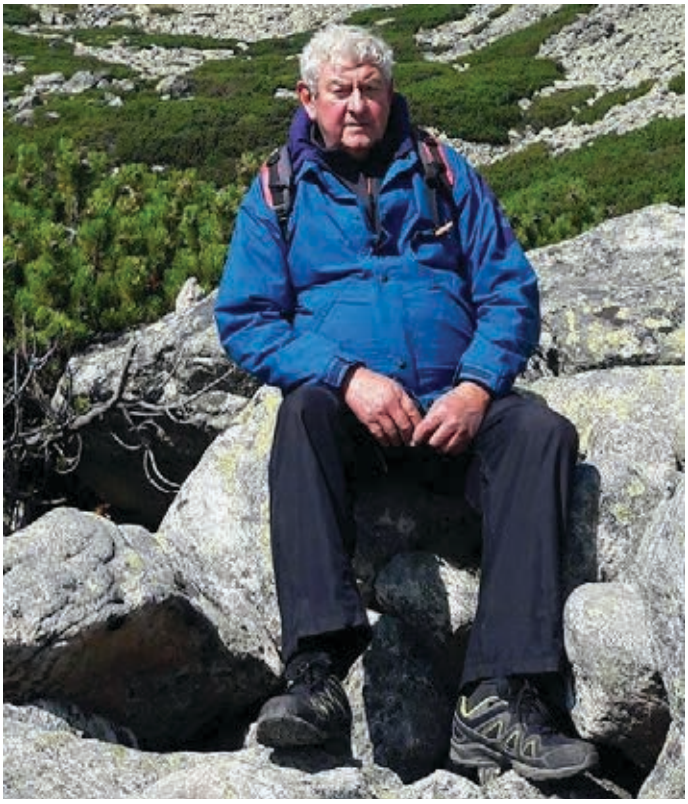

Smutnou zprávou je úmrtí motocyklového závodníka, pořadatele závodů terénních motocyklů či činovníka v tomto motocyklovém sportu, Norberta Kosinky. Jeho jméno je pojmem nejen mezi závodníky terénních motocyklů, ale i lidí, kteří se okolo terénních motocyklů pohybují či se o tento sport zajímají, a to i za hranicemi okresu Náchod. Norbert Kosinka byl mimo jiné spolupořadatelem endur pořádaných v Polici nad Metují. Martin Huml na něj vzpomínal v článku, který sepsal do almanachu vydaného k 50. výročí organizovaného motorismu v Polici nad Metují, takto: „Jednoho dne jsem vstoupil do Autoškoly Svazarmu v Náchodě a setkal se s p. Norbertem Kosinkou. Byl to tou dobou jediný aktivní motocyklový soutěžní jezdec v náchodském okrese. Slovo dalo slovo a výsledkem byla dvě závažná rozhodnutí – jednak jsem požádal o licenci soutěžního jezdce a taky se jím stal a také jsme usoudili, že v Polici n. M. jsou ideální podmínky pro uspořádání terénní motocyklové soutěže. To se psal rok 1977 a již další rok byl první ročník Endura skutečností…. A tak nastal kompromis: já s Norbertem jsme celou trať vyhledali, projednali většinu povolení, označili šipkami, najeli časy a ještě jsme startovali…. Taky si neodpustím malou vzpomínku na najíždění trati s „Nordou“ při úplně prvním ročníku v roce 1978. On byl a je srdcem větší závodník než já, a tak vždy podlehl pokušení a místo, aby vyhledal a posuzoval s chladnou hlavou trať budoucí soutěže, po chvíli to nevydržel, „vzal za heft“ a zmizel mi. Já už jsem věděl, co bude následovat, jel jsem pomaleji za ním, hledal vhodné odbočky a obhlížel potencionální „výjezdy-vyhníváky“. Po chvíli jsem dojel Nordu, který se hrabal někde z porostu, kam „zahučel“ a pak jsme zase chvíli svorně jeli dále, než se celá situace zopakovala….“ Rodině upřímnou soustrast.

za AMK Police – Petr Dostál

Malá procházka světem matematiky – *řešení úloh ze str. 24*

1.

$$1=\frac{148}{296}:\frac{35}{70},\ 1=\frac{148}{296}+\frac{35}{70},\ 1=123456789^{0},\ 1=234567^{9-8-1}$$

2.

$$10=9+\frac{99}{99},\ 10=\frac{99}{9}-\frac{9}{9},\ 10=\left(9+\frac{9}{9}\right)^{\frac{9}{9}},\ 10=9+99^{9-9}$$

3. a)

$$100=111-11, 100=33\cdot 3+\frac{3}{3}, 100=5\cdot 5\cdot 5-5\cdot 5, 100=(5+5+5+5)\cdot 5$$

3. b)

$$100=70+24+\frac{9}{18}+5+\frac{3}{6},\ 100=80+19+\frac{27}{54}+\frac{3}{6},$$

$$100=87+9+3+\frac{12}{60}+\frac{4}{5},\ 100=50+49+\frac{38}{76}+\frac{1}{2}$$

F. J.

VYKLÍZENÍ DOMŮ, BYTŮ
LEVNĚ A RYCHLE

Kontakt:
608 103 810

KOUPÍM HRAČKY
Autíčka • panenky • kočárky

608 103 810
nabytekvagner@atlas.cz

KOMINICTVÍ

- KOMPLETNÍ KOMINICKÉ PRÁCE
- komínové systémy - vložkování komínů
- třívrstvé komíny - frézování - revize

Petr Luňák
Lánská 327, 549 41 Červený Kostelec
IČ: 018 92 142
777 055 942
e-mail: mont.kom@seznam.cz
www.kominictvi-lunak.cz

VN REALITY

VĚRA NOVÁKOVÁ

Realitní zprostředkovatel s kvalifikací 66-042-M
se zákonným pojištěním podnikání
Obchodní zástupce firmy GEBAS domy s.r.o.

Mobil: +420 608 280 563
Email: novakova.rm@seznam.cz
https://vn-reality5.webnode.cz/
IČO 13545540 DIČ CZ6257182184

- ✓ poradenství a realizace obchodů na realitním a finančním trhu
- ✓ poradenství a vyhotovení projektů, územních plánů
- ✓ posouzení statiky budov a realizace staveb

KOLBA, S.R.O.
RADEŠOV 19, POLICE NAD METUJÍ

- **Provádíme Levné výkopové práce pásovým bagrem JCB 8025 + přepravu materiálu kontejnerovým vozidlem AVIA 75 DAEWOO s hydraulickou rukou 2500 kg.**

Zabýváme se výkopovými pracemi mini bagrem JCB 8025 jako jsou přípojky (voda, kanalizace, elektřina, plyn), výkopy bazénů, jezírek, septiků, jímek či rýhy.

Provádíme základy staveb, terénní úpravy, čištění potoků, zapůjčení kontejnerů a další práce po domluvě.

- **Dále provádíme veškeré stavební a zámečnické práce.**

KONTAKT: KOLBA VÁCLAV, tel. 603 509333
KOLBA PETR, tel. 731268145
e-mail: IRENA@KOLBA.CZ

KOMINÍCI
POLICE NAD METUJÍ

REVIZE • KONTROLY • ČIŠTĚNÍ • OPRAVY
VLOŽKOVÁNÍ • NOVÉ KOMÍNY A KOUŘOVODY
KONTROLY KOTLŮ NA PEVNÁ PALIVA

Cena kontrol a čištění 450–1250 Kč
Cena revize (nové komíny) 950–1950 Kč

KOMINÍCI NOSÍ ŠTĚSTÍ
Ing. Matěj Brát • Jiří Škraněk • Tomáš Nosek
Martin Pohl • Dan Kubík • Tomáš Mach

Telefon 774 022 126
www.kominicipolice.cz

AUTOŠKOLA FIEDLER s.r.o.

Zahajuje kurzy:

Broumov	23. 2. 2021 v 15.00 hod.
Police n. Metují	25. 2. 2021 v 15.00 hod.

Informace na tel. číslech:
491 522 877, 777 621 552
http://autoskolafiedler.cz

KJ MAX

Náchodská 393
549 32 Velké Poříčí
www.kjmax.cz
777273501

POLICKÝ MĚSÍČNÍK
- periodický tisk města Police nad Metují -

Termín uzávěrky: vždy 20. den v měsíci do 15 hod.
Distribuce: obvykle první pracovní den v měsíci
Vychází v Polici nad Metují v nákladu: 800 ks
Registrační číslo: MK ČR E 11974
Tisk: Tiskárny B.N.B. spol. s r.o. Velké Poříčí
Vydavatel: Město Police nad Metují, Masarykovo nám. 98, 549 54
IČO 272 949
Telefon: 491 541 113
E-mail: polickymesicnik@meu-police.cz
Autor obálky: Jan Flieger
Ceník inzerce: (stránka bez 1,3 cm okrajů)

Velikost 1/2A4 - A4	1000,- Kč + DPH
Velikost ¼ A4 - 1/2A4	500,- Kč + DPH
Velikost 1/8A4 – ¼ A4	250,- Kč + DPH
Velikost do 1/8A4	125,- Kč + DPH
1 x A4 v každém čísle barevně	2000,- Kč + DPH

Množstevní slevy se neposkytují

KONEČNĚ ZIMA…

Po několika letech nastaly ideální podmínky pro lyžování, alespoň to běžkové. Jako již tradičně, tak i letos je pro všechny běžkaře upravováno přes 300 km vzájemně propojených tratí od Náchoda až po Adršpach a Martínkovice.

Tento projekt organizačně zajišťuje Branka o.p.s. ve spolupráci se místními spolky. V Polici se o úpravu stop stará lyžařský klub Ski Police n/M (Jirka Černý, Jan Pohl) se dvěma skútry a v případě potřeby zapojujeme městský skútr (CKVS, M. Balák). Projekt je realizován s finanční podporou Královéhradeckého kraje.

Je to již třetí rok, co byly do jednotlivých strojů instalovány GPS jednotky, které zaznamenávají projetou trasu. Tím se Kladské pomezí připojilo k ostatním oblastem v rámci celé ČR, kde se data přenášejí přímo do mapy umístěné na webu www.bilestopy.cz, nebo na ski.kladskepomezi.cz (kde jsou popisy jednotlivých tras a textové aktuality z údržby, někdy i plánovaný čas dalšího projetí). Trasy jsou v mapě zobrazovány ve čtyřech barvách, a to podle stáří od projetí.

V současné době můžete vyrazit na několik okruhů, které jsou schváleny pro úpravu „bílé stopy“. Okruhy jsou projížděny v závislosti na sněhové pokrývce a také dle priorit. Jako prioritní je projeto tréninkové kolečko na Nebíčku, které upravujeme na skate i klasiku a okruh malebnou krajinou Police – Klůčanka – Lachov. Dalším okruhem v pořadí je Police – Slavný – Pánův kříž, který v případě příznivého počasí nabízí nádherné výhledy. Čím dál větší oblibě se těší okruh na Klůčku, který vede těsně nad domy a nabízí tak rychlý nástup do stopy pro obyvatele sídliště a přilehlých ulic. V případě vhodných sněhových podmínek lze stopu prodloužit okolo Hlavňovského rybníka až na Hvězdu. Obyvatelé Žďáru nad Metují jistě uvítají propojení jejich obce s trasou do Klůčanky a na Ostaš, nebo v případě vhodných podmínek projetí stopy podél Ostaše směrem k České Metuji a nad Maršovem zpět k obci.

Stopy jsou primárně projížděny v brzkých ranních hodinách během víkendu a v případě potřeby stopy projíždíme i v týdnu.

Závěrem si dovolíme požádat lyžující pejskaře, aby zvážili nutnost brát s sebou do čerstvých stop své čtyřnohé miláčky. A lyžaře prosíme o rozumné upozorňování pěšáků na nevhodnost jejich šlapání ve stopách. Vždy se snažíme dělat stopy tak, abychom se na cestu vešli všichni.

Mnoho ujetých km ve stopě přejí

Jan Pohl, Jiří Černý a Martin Balák. Skol.

reality 11
Pod křídly zkušených

REALITNÍ KOMORA ČESKÉ REPUBLIKY

Tyršova 342
549 54
Police nad Metují

776 342 569
denygr@reality11.cz

776 303 262
zidek@reality11.cz

776 328 797
havlik@reality11.cz

- Byty
- Rodinné domy
- Pozemky
- Chaty a chalupy
- Komerční prostory
- Odhady nemovitostí
- Finanční poradenství
- Homestaging
- Inzerce

DANIEL DENYGR
Majitel pobočky /makléř
region: Policko, Broumovsko, Hronovsko, Náchodsko, Červenokostelecko

ing. DANA ŽIDEK
makléř
region: Novoměstsko, Královéhradecko, Náchodsko, Dobrušsko, Rychnovsko

PETR HAVLÍK
certifikovaný makléř
region: Náchodsko, Českoskalicko, Trutnovsko, Jaroměřsko a Dvůr Králové n. L.

Saar Gummi získala řadu zakázek

Společnost Saar Gummi Czech z Červeného Kostelce, výrobce těsnění pro pohyblivé díly autokarosérií, získávala i v loňském krizovém roce další zakázky. Probíhající převod projektů ze sesterského závodu v německém Gelnhausenu, přitom znamená zavedení nových technologií a další zvýšení technické úrovně.

Prvním novým dílem, který se původně vyráběl v Německu a který firma již sériově dodává, je vedení okna na užitkový vůz Daimler Sprinter a vnitřní a vnější šachty na elektrické SUV Daimler EQC. Dalším projektem je AUDI A6, kde se k již vyráběnému vnitřnímu těsnění dveří přidaly velice komplikované díly těsnění oken. Profily na tyto díly mají nejenom flok („sametový“ povrch), ale také PE fólii, která zlepšuje kluzné vlastnosti dílů. O výrobu se podělí oba závody Saar Gummi, tedy v Červeném Kostelci i ve Velkém Poříčí.

Požadavky na kvalitu zmíněných dílů pro AUDI jsou velmi vysoké a jejich technická úroveň je o mnoho vyšší než u obvyklých výrobků v Červeném Kostelci. Proto se provádí řada nových zkoušek na nových zařízeních. Například elektronický mikroskop pomůže odhalit problémy s nedostatečným množstvím lepidla mezi flokem a profilem.

-pl-

SaarGummi Automotive

Saar Gummi Czech, evropský leader ve výrobě vytlačovaných pryžových těsnění pro automobily, hledá zaměstnance na pozice:

operátor/ka gumárenské výroby,
mzda 35 000 Kč až 37 000 Kč měsíčně.

Uvedena je hrubá mzda včetně benefitů po plném zapracování, pracoviště Červený Kostelec / Velké Poříčí.
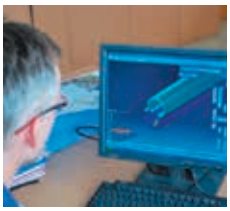
www.sgc.cz, personalni@sgc.cz, tel. 491 467 442