KRONIKA 2019

Obsah

Samospráva 03
Knihovna, CHKO 13
Investice, výstavba, TS 15
Události ve městě 30
Církve + ČSH 95
Koncerty, divadlo, přednášky, výstavy, besedy, plesy 99
Muzeum papír.modelů a sběratelé 125
Muzeum města 134
Zahrádkáři, hvězdáři, rybáři 135
ZUŠ + PSO 138
ZŠ 145
MŠ, MaMiNa 150
Skauti 153
Senior klub Ostaš, PUVČ, DPS, Fond pro pozůstalé, DD 158
Hasiči 164
Sport 169
Podnikatelé a živnostníci 183
Hlavňov 186
Společenské události 191
Počasí 197

Fotografie: Štěpán Horák, Ing. Pavel Scholz, Oldřich Jenka, Milan Schirlo, Martin Schirlo a jiní.

Zapsala: Jindra Vaníčková

Samospráva

Složení vedení města a jeho orgánů ve volebním období 2018 - 2022

ZASTUPITELSTVO MĚSTA:

Ing. Jiří Beran (SPRM) – **starosta,** Mgr. Jiří Škop (ODS) – **místostarosta**

Radní: Jan Antl (ODS), Mgr. Eva Kašparová (SPRM), Mgr. Olga Landová (SPRM), Mgr. Jaroslav Souček (ODS), Ing. Jiří Vlček (SPRM)

Zastupitelé: Lubor Bořek (SPRM), Ing. Matěj Brát (SPRM), PharmDr. Ingrid Denygrová (Nezávislí), Ing. Josef Havlíček (SPRM), MUDr. Adéla Hažmuková (ODS), Tomáš Horák (Nezávislí), Ivan Konečný (Nezávislí), Michal Mucha (ČSSD), Marek Plný (ČSSD), Ing. Jan Pohl (SPRM), Petr Rutar (ODS), Radek Starý (ČSSD), Mgr. Martina Váňová (ODS), Ing. Pavel Žák Ph.D. (SPRM)

Finanční výbor ZM:

předseda Ivan Konečný, členové Michal Mucha a Ing. Josef Havlíček

Kontrolní výbor ZM:

předseda Radek Starý, členové PharmDr. Ingrid Denygrová a Jiří Seifert

Osadní výbor Hlavňov:

předseda Martin Vaniš, členové Monika Hrnčířová, Milan Rotter, Jan Špulák, Bohumír Toman a Michal Vacek

Osadní výbor Radešov:

předseda Jan Krtička, členové Eva Pápaiová a Jan Román

Osadní výbor Pěkov:

předseda Jakub Pokorný, členové Ing. Norbert Marel, Zdeněk Pohl, Milan Kozár, Ivan Konečný a Vladimír Vacek

Praporečník města:

Ing. Jan Pohl, náhradník Ing. Josef Havlíček.

KOMISE RADY MĚSTA:

Komise sociální zdravotní a bytová:

předseda Mgr. Olga Landová, členové: Ing. Milada Denksteinová, Zdeňka Lacinová, Hana Plná, Michal Mucha, MUDr. Daniel Blažek, MUDr. Adéla Hažmuková, tajemník komise: Ilona Kejdanová - vedoucí sociálního odboru MěÚ.

Komise pro výstavbu, dopravu a rozvoj:

předseda Ing. Pavel Žák, Ph.D., členové: Radek Matoušek, Miroslav Pfeifer, Ing. Tomáš Verner, Mgr. Martina Váňová, Ing. Matěj Brát, tajemník komise: Ing. Pavel Scholz - vedoucí IMŽP.

Komise pro obřady a slavnosti:

předseda Věra Králová, členové: Jana Ťoková, Zdeňka Švábová, Věra Steinerová, Jaromíra Matějíčková, Marie Ryšavá, tajemník komise: Dagmar Hambálková - matrikářka, čestný člen: Věra Klusáčková, aktivistky: Jana Knittelová, Jana Rösslová,

Marie Středová, Martina Jiránková, Alena Rösslerová.

Komise pro životní prostředí:

předseda Ing. Kateřina Šrámková, členové: Ing. Radko Kříž, Ph.D., Bohumil Stiller, tajemník komise: Ing. Jan Troutnar - IMŽP.

Letopisecká a místopisná komise:

předseda Jindra Vaníčková, členové: Šárka Pokorná (kronika Pěkov), Mgr. Ida Jenková, která bude od letošního roku ručně přepisovat kroniku, Jaroslav Škop, Milan Košťál, Štěpán Horák (fotodokumentace), tajemník komise: Ing. Jiří Beran - starosta.

Havarijní a povodňové komise:

předseda Ing. Jiří Beran, členové: Mgr. Jiří Škop, Ing. Jan Troutnar, Ing. Pavel Kalibán, Jiří Hubka, Tomáš Horák

Grantová komise:

předseda Ing. Josef Havlíček, členové: Mgr. Martina Váňová, Ing. Milada Denksteinová, Ing. Zdeněk Kolář, Ing. Jan Miler, Ing. Radko Kříž, Marek Plný, Jaroslav Beran, Bohuslav Rieger, Petr Rutar, tajemník komise: Dominika Čečetková - dotace.

Pracovní skupina programu regenerace města:

předseda Mgr. Jiří Škop, členové: Ing. Pavel Žák Ph.D., Ing. Matěj Brát, Ing. Tomáš Hejzlar, Ing. Viktor Vlach, David Vávra, Martin Schirlo, Renata Steinerová, Ing. Jiří Beran.

==========

V průchodu pod radnicí byl na jaře umístěn externí defibrilátor, který je přizpůsobený k tomu, aby mohl být využíván veřejností v akutních případech. Defibrilátor byl využíván ke kardiopulmonální resuscitaci a jsou jím vybaveni hasiči a policie. Police se tak řadila k několika málo městům v ČR, kde jsou přístroje běžně rozmístěny. Na podzim byl defibrilátor odcizen!!

Pellyho domy - jako kulturní centrum Police nad Metují - výrazně přispívají ke kvalitní nabídce kultury, společenského života, sportovních aktivit a k rozvoji cestovního ruchu v polickém regionu. Letos zaměstnanci obhájili certifikát Českého systému kvality služeb pro Pellyho domy.

*Vedoucí sociálního odboru Ilona Kejdanová odešla do starobního důchodu. Do funkce po ní nastoupila Mgr. Olga Landová, která byla členkou rady města.

*Film Miroslava Šolce "Tam kde byl rybník" (vznik koupaliště v Polici) postoupil z krajské přehlídky do celostátní v Ústí nad Orlicí.

*V dubnu rada města navštívila prostory v klášteře, kam se na přelomu roku nastěhoval Institut regionální paměti. V těchto prostorách bývala kdysi knihovna, potom taneční sál ZUŠ a zkušebna PSO. Nyní tam je stálá expozice o významných osobnostech a jejich působení na Policku. Nebyli to rodáci. Jedná se o Sigismunda Boušku a Václava Vladivoje Tomka a lidí jejich doby, kteří na ně byli navázáni. TS Police n. M., s.r.o. byly nápomocny při rekonstrukci a stěhování. Institut má Správní radu ve složení: Jaroslav Soumar - předseda správní rady, bytem Pěkov, Miroslava Moravcová - člen správní rady, bytem Teplice nad Metují a Petr Osoba – člen správní rady z Teplic nad Metují. Předmětem je muzejní, výstavní , přednášková, (správa vedení knihovny), publikační, nakladatelská a vydavatelská činnost včetně distribuce a prodeje, správa sbírkového fondu Petra Bergmanna zapůjčeného za účelem zpřístupnění fondu veřejnosti.

*V květnu radnici navštívil poslanec Pavel Bělobrádek, se kterým vedení města diskutovalo nad některými současnými problémy a probíralo současné novelizace zákonů nebo přestupková řízení.

Ve dnech 24. 5. a 25. 5. se konaly volby do Evropského parlamentu.

V Polici se dostavilo 1032 voličů – volební účast byla 31,20 %.

Okrsky			Voliči v seznamu	Vydané obálky	Volební účast v %	Odevzdané obálky	Platné hlasy	% platných hlasů
celkem	zpr.	v %						
7	7	100,00	3 308	1 032	31,20	1 030	1 023	99,32

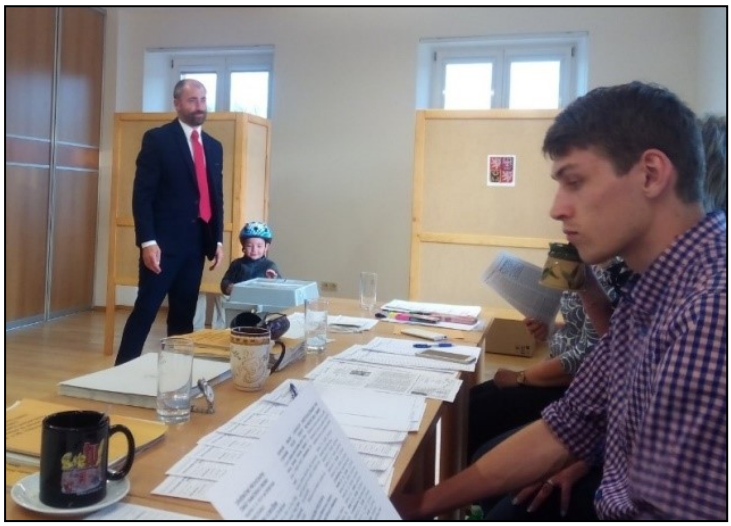

Starosta Ing. Jiří Beran se svým malým pomocníkem☺. Vpravo Jan Starý předseda komise

Vpravo Iveta Osobová, zapisovatelka (Volební obvod č. 1 – Pellyho domy)

Strana		Platné hlasy		Předn. hlasy
číslo	název	celkem	v %	
1	Klub angažovaných nestraníků	0	0,00	
2	Strana nezávislosti ČR	3	0,29	X
3	CESTA ODPOVĚDNÉ SPOLEČNOSTI	1	0,09	X
4	Národní socialisté	1	0,09	X
5	Občanská demokratická strana	165	16,12	X
6	ANO, vytrollíme europarlament	14	1,36	X
7	Česká str.sociálně demokrat.	48	4,69	X
8	Romská demokratická strana	4	0,39	X
9	Komunistická str.Čech a Moravy	53	5,18	X
10	Koalice DSSS a NF	2	0,19	X
11	SPR-Republ.str.Čsl. M.Sládka	4	0,39	X
12	Koalice Rozumní, ND	5	0,48	X
13	Volte Pr.Blok www.cibulka.net	3	0,29	X
14	NE-VOLIM.CZ	0	0,00	
15	Pro Česko	5	0,48	X
16	Vědci pro Českou republiku	9	0,87	X
17	Koalice ČSNS, Patrioti ČR	0	0,00	
18	JSI PRO?Jist.Solid.In.pro bud.	0	0,00	
19	PRO Zdraví a Sport	1	0,09	X
21	Moravské zemské hnutí	1	0,09	X

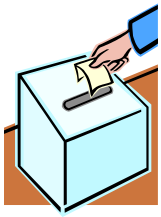

Strana		Platné hlasy		Předn. hlasy
číslo	název	celkem	v %	
22	Česká Suverenita	0	0,00	
23	TVŮJ KANDIDÁT	1	0,09	X
24	HLAS	23	2,24	X
25	Koalice Svobodní, RČ	4	0,39	X
26	Koalice STAN, TOP 09	100	9,77	X
27	Česká pirátská strana	136	13,29	X
28	Svob.a př.dem.-T.Okamura (SPD)	109	10,65	X
29	ALIANCE NÁRODNÍCH SIL	4	0,39	X
30	ANO 2011	222	21,70	X
31	Agrární demokratická strana	3	0,29	X
32	Moravané	1	0,09	X
33	PRVNÍ REPUBLIKA	1	0,09	X
34	Demokratická strana zelených	7	0,68	X
35	BEZPEČNOST,ODPOVĚDNOST,SOLID.	0	0,00	
36	Koalice Soukromníci, NEZ	2	0,19	X
37	Evropa společně	1	0,09	X
38	KONZERVATIVNÍ ALTERNATIVA	0	0,00	
39	Křesť.demokr.unie-Čs.str.lid.	89	8,69	X
40	Alternativa pro Česk. rep.2017	1	0,09	X

*Kvalita vody z prameníku „Jůlinka“ na náměstí je ve veřejném prostorou unikátní zdroj pitné vody, který nemá obdoby. Počátkem dubna z něho Hydrogeologická společnost s.r.o. opět odebrala vzorky vody a akreditovaná Ekologická laboratoř PEAL s.r.o. následně provedla jejich úplný rozbor - voda z „Jůlinky“ stále vyhovuje limitům pro pitnou vodu bez úpravy, a to jak po stránce chemické, tak i po stránce bakteriologické. Vzhledem k trvale vyššímu obsahu dusičnanů (37 mg/l), není i nadále tato voda použitelná pro přípravu umělé výživy kojenců.

*Zastupitelstvo města podpořilo v rámci projektu Adopce významných hrobů adoptovat hroby osobností, které měly vztah k Polici nad Metují - Hanuše Wihana a Jana Bezděka

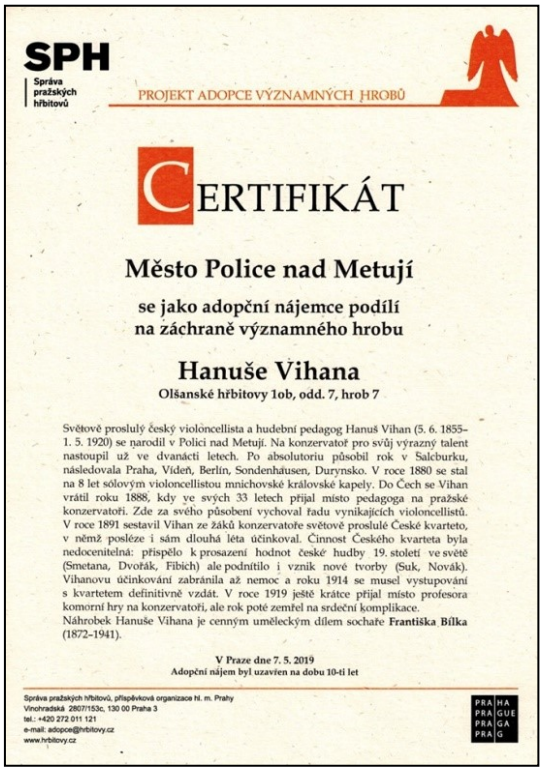

SPH
Správa pražských hřbitovů

PROJEKT ADOPCE VÝZNAMNÝCH HROBŮ

CERTIFIKÁT

Město Police nad Metují

se jako adopční nájemce podílí na záchraně významného hrobu

Hanuše Vihana

Olšanské hřbitovy 1ob, odd. 7, hrob 7

Světově proslulý český violoncellista a hudební pedagog Hanuš Vihan (5. 6. 1855–1. 5. 1920) se narodil v Polici nad Metují. Na konzervatoř pro svůj výrazný talent nastoupil už ve dvanácti letech. Po absolutoriu působil rok v Salcburku, následovala Praha, Vídeň, Berlín, Sondenhausen, Durynsko. V roce 1880 se stal na 8 let sólovým violoncellistou mnichovské královské kapely. Do Čech se Vihan vrátil roku 1888, kdy ve svých 33 letech přijal místo pedagoga na pražské konzervatoři. Zde za svého působení vychoval řadu vynikajících violoncellistů. V roce 1891 sestavil Vihan ze žáků konzervatoře světově proslulé České kvarteto, v němž posléze i sám dlouhá léta účinkoval. Činnost Českého kvarteta byla nedocenitelná: přispělo k prosazení hodnot české hudby 19. století ve světě (Smetana, Dvořák, Fibich) ale podnítilo i vznik nové tvorby (Suk, Novák). Vihanovu účinkování zabránila až nemoc a roku 1914 se musel vystupování s kvartetem definitivně vzdát. V roce 1919 ještě krátce přijal místo profesora komorní hry na konzervatoři, ale rok poté zemřel na srdeční komplikace.
Náhrobek Hanuše Vihana je cenným uměleckým dílem sochaře **Františka Bílka** (1872–1941).

V Praze dne 7. 5. 2019
Adopční nájem byl uzavřen na dobu 10-ti let

Správa pražských hřbitovů, příspěvková organizace hl. m. Prahy
Vinohradská 2807/153c, 130 00 Praha 3
tel.: +420 272 011 121
e-mail: adopce@hrbitovy.cz
www.hrbitovy.cz

PRAHA PRAGUE PRAGA PRAG

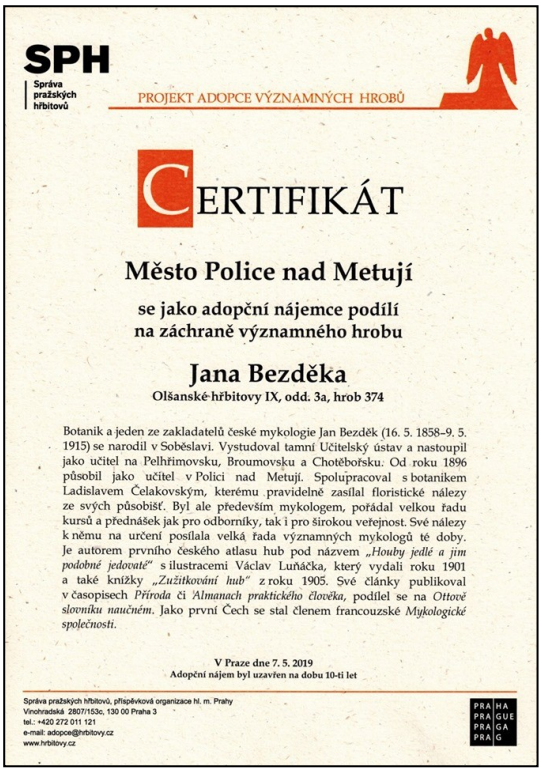

SPH
Správa pražských hřbitovů

PROJEKT ADOPCE VÝZNAMNÝCH HROBŮ

CERTIFIKÁT

Město Police nad Metují

se jako adopční nájemce podílí na záchraně významného hrobu

Jana Bezděka

Olšanské hřbitovy IX, odd. 3a, hrob 374

Botanik a jeden ze zakladatelů české mykologie Jan Bezděk (16. 5. 1858–9. 5. 1915) se narodil v Soběslavi. Vystudoval tamní Učitelský ústav a nastoupil jako učitel na Pelhřimovsku, Broumovsku a Chotěbořsku. Od roku 1896 působil jako učitel v Polici nad Metují. Spolupracoval s botanikem Ladislavem Čelakovským, kterému pravidelně zasílal floristické nálezy ze svých působišť. Byl ale především mykologem, pořádal velkou řadu kursů a přednášek jak pro odborníky, tak i pro širokou veřejnost. Své nálezy k němu na určení posílala velká řada významných mykologů té doby. Je autorem prvního českého atlasu hub pod názvem *„Houby jedlé a jim podobné jedovaté“* s ilustracemi Václav Luňáčka, který vydali roku 1901 a také knížky *„Zužitkování hub“* z roku 1905. Své články publikoval v časopisech *Příroda* či *Almanach praktického člověka*, podílel se na *Ottově slovníku naučném*. Jako první Čech se stal členem francouzské *Mykologické společnosti*.

V Praze dne 7. 5. 2019
Adopční nájem byl uzavřen na dobu 10-ti let

Správa pražských hřbitovů, příspěvková organizace hl. m. Prahy
Vinohradská 2807/153c, 130 00 Praha 3
tel.: +420 272 011 121
e-mail: adopce@hrbitovy.cz
www.hrbitovy.cz

PRAHA PRAGUE PRAGA PRAG

.

Příští rok bude výročí 165 let od narození a 100 let od úmrtí Hanuše Wihana a 105 let od úmrtí Jana Bezděka. Oba jsou významné polické osobnosti, resp. osoby s Policí spjaté. Při té příležitosti se naskytla možnost adoptovat jejich hroby, které se nacházejí na Olšanských hřbitovech. U těchto hrobů je pak umístěna cedulka s informacemi o donátorovi, který nad nimi převzal záštitu. Je to jedna z možností, jak vyjádřit skutečnost, že si město těchto lidí váží a nezapomíná na ně. U Wihanova hrobu bude potřeba odborné vyčištění náhrobku a reliéfu z dílny F. Bílka a případné přespárování. Odhadované náklady by se mohly pohybovat okolo 12 000 Kč a je pravděpodobné, že tyto práce by bylo vhodné provést dvakrát za desetileté období. U hrobu J. Bezděka se jedná především o obnovu písma a odborné vyčistění nápisové desky, pravděpodobně i srovnání náhrobku a zřejmě i rámu. Rovněž zeleň bude vyžadovat jedenkrát ročně údržbu. Předpokládané náklady by neměly překročit podle našich odhadů 15 tisíc Kč.

Hanuš Wihan je pohřben na Olšanských hřbitovech v Praze. Ve své době dosáhl světové proslulosti. Narodil se dne 5. června roku 1855 v Polici v čp. 5 v Kostelní ulici, v rodině soudního kancelisty Václava Wihana, který se v Polici objevil současně se vznikem polického soudního okresu. Police nad Metují na svého slavného rodáka nezapomněla. Možná že to bylo na popud Wihanova žáka Bohuše Herana, který měl v Hlavňově svou chalupu, nicméně 6. června roku 1965 byla u příležitosti výročí 110. let od narození Hanuše Wihana odhalena na jeho rodném domě čp. 5 v Kostelní ulici pamětní deska, která je dílem akademického sochaře Josefa Marka z Nového Města nad Metují. Již v předvečer 5. června byl v Kolárově divadle uspořádán slavnostní koncert, na kterém vystoupil zasloužilý umělec Bohuš Heran, profesor JAMU. Hanuš Wihan zemřel 1. 5. 1920.

Hanuš Wihan druhý zleva (s bradkou)
České kvarteto v r. 1895

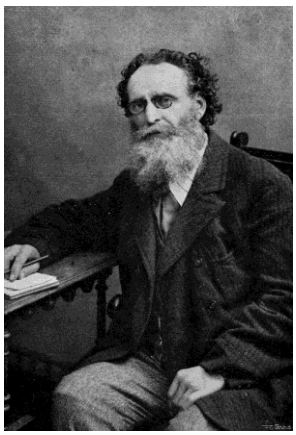

Jan Bezděk se narodil 16. května 1858 v Soběslavi v rodině Ondřeje Bezděka, tamního krejčího. Nejprve studoval na gymnáziu v Třeboni, potom vstoupil do učitelského ústavu v Soběslavi, kde maturoval roku 1879. Od roku 1880 začíná učit v Petrovicích, po třech měsících nastoupil na petrovickou školu v Maršově, od roku 1881 vystřídal několik škol. Oženil se s Františkou, dcerou polického tesaře Františka Hübsche a v Malé Věžnici se jim roku 1886 narodil i jeho syn Miloslav, pozdější polický učitel. Jan Bezděk se na obecnou školu v Polici nad Metují dostal roku 1896, když si vyměnil své učitelské místo s polickým učitelem Františkem Kolihou. V r. 1899 krátce učil i v Bukovici po smrti řídícího učitele Františka Kneifla. Jan Bezděk se kromě svého učitelského povolání zabýval ve volném čase mnoha dalšími přírodovědnými obory. V Polici se začal zabývat svým novým odborným hobby - mykologií. Z počátku si houby maloval sám, ale když se po čase vrátil do Police akademický malíř Václav Luňáček ze studií v Mnichově, získal i jeho pro svůj zamilovaný obor. Iniciativou Jana Bezděka se také po jeho příchodu do Police začaly v ledhujské Krčmě každé úterý pořádat i večírky tzv. „hubařského spolku". Nejtrvalejší památku však po sobě Jan Bezděk zanechal svou publikační činností. Společná práce Bezděka a Luňáčka byla první svého druhu u nás. Janu Bezděkovi se již za jeho života dostalo významných odborných poct: byl členem mykologického odboru České botanické společnosti, rovněž byl jako první Čech jmenován čestným členem pařížské vědecké společnosti „Société mycologique". Roku 1922 byl jeho jménem pojmenován nově založený park na Nové čtvrti v Polici kam byl v dubnu roku 1936 umístěn místním okrašlovacím spolkem, za finanční podpory Městské spořitelny, prostý kamenný památník - pískovcový balvan, dopravený z úpatí Boru. 5. července 1930 mu byla odhalena pamětní deska na jeho rodném domě v Soběslavi. Jan Bezděk zemřel v Praze 9. března 1915.

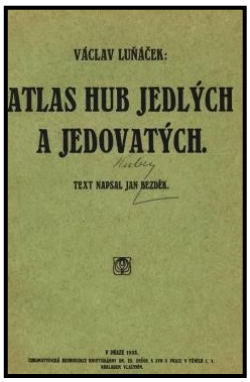

Evropská unie
Evropský sociální fond
Operační program Zaměstnanost

PŘÍMĚSTSKÉ TÁBORY V POLICI NAD METUJÍ

Mateřské centrum MC Mamina z.s.
Letní příměstský tábor pro děti do 6 let
22.- 26.7. - Co se děje v trávě
Příměstský tábor s Martinou Noskovou a Andreou Plnou
29. 7. – 2.8.—Letní školička I
Příměstský tábor s Martinou Macounovou a Leou Kolmanovou
12. – 16.8.- Letní školička II
Příměstský tábor s Martinou Macounovou a Leou Kolmanovou
Muzeum papírových modelů
Letní příměstský tábor pro děti od 6 let
15.7.-19.7.—Rychlé šípy aneb po stopách tajemství přírody
Příměstský tábor s Martinou Váňovou a Danielou Vojtěchovou
5.8.-9.8.—Letem světem
Příměstský tábor s Martinou Váňovou a Danielou Vojtěchovou

*Město Police nad Metují letošní rok už podruhé realizovalo 6 příměstských táborů podpořených dotaci prostřednictvím MAS Stolové hory z Evropského sociálního fondu na Příměstské tábory v Polici nad Metují. Letošní rok tak celkem 90 dětí prožilo příměstský tábor se zkušenými a kvalifikovanými pečovateli. S dětmi trávily čas Martina Frydrychová, Lea Kolmanová, Martina Macounová, Martina Nosková, Nikola Plná a Daniela Vojtěchová.

Zastupitelstvo města schválilo, že Osadní výbor (OV) Pěkov bude mít 7 členů. Po volbách se však nepodařilo tento počet naplnit a OV zahájil práci jako šestičlenný. Na podzim se přihlásila pí Eva Vacková, která projevila o tuto práci zájem a na říjnovém zasedání ZM bylo její členství v OV schváleno.

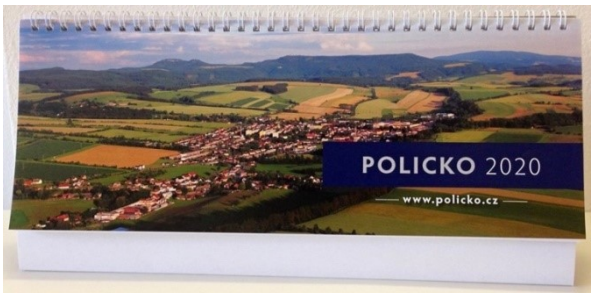

*Na příští rok byl vydaný kalendář Policko, který každoročně vydává Dobrovolný svazek obcí Policko. Tentokrát kalendářním rokem provedou letecké snímky Libora Jenky.

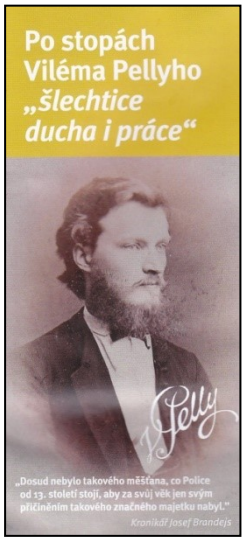

V průběhu letošního podzimu se podařilo dokončit práce na brožuře Po stopách Viléma Pellyho. Vydána byla s finanční podporou Královéhradeckého kraje k příležitosti životních výročí podnikatele a někdejšího starosty města Viléma Pellyho, od jehož narození letos uplynulo 170 let.

*V listopadu byla uzavřená trojstranná smlouva mezi krajem, městem a vlastníkem kláštera, která bude vedle podílů financování již konkrétně řešit práva a povinnosti stran, resp. míru odpovědnosti stran za určité postupné úkoly.

Místní akční skupina (MAS) Stolové hory je zaměřena na zlepšení kvality života na venkově, což je její poslání. Vybírá nejlepší žádosti o dotaci v rámci Programu rozvoje venkova (PRV). Kromě zemědělství zahrnuje i dotační tituly určené pro lesníky (či majitele lesů o minimální výměře 3 ha) a také pro živnostníky a malé firmy. Dotaci nabízí i podnikatelům a malým firmám v různých oblastech, jako jsou elektoinstalační a instalatérské práce, výroba nábytku, nápojů, potravinářských a cukrářských výrobků, stavebnictví, velkoobchod a maloobchod, opravy a údržba motorových vozidel, ubytování, stravování a pohostinství, činnosti cestovních kanceláří a agentur, administrativní a kancelářské činnosti nebo opravy počítačů, modernizace provozovny, kanceláře nebo malého penzionu a jiné. Na výsadbu dřevin na území MAS a současně na území CHKO Broumovsko byla nabídka více než 1, 3 mil. Kč. Konkrétně se jedná o výsadbu stromořadí, remízů, založení nebo obnovu krajinného prvku, založení a zlepšení funkčního stavu biocenter a biokoridorů ÚSES.

*Začátkem letošního roku v knihovně proběhl kurz tvůrčího psaní s Pavlou Trnkovou, který se účastnicím velmi líbil. V říjnu se konal další víkendový kurz, tentokrát tvorba povídky.

*Další ročník společného **čtení se seniory ze Senior klubu Ostaš** byl zahájen 8. ledna a koná se kromě prázdnin po celý rok. Pravidelně předčítá pan František Pivoňka v dětském oddělení.

***Noc literatury, aneb čteme na radnici s radními -** literární happening. Projekt organizují Česká centra od roku 2006. Ambicí projektu je představit posluchačům současnou evropskou literaturu netradičním způsobem. Akce proběhla 9. května pod vedením Jaroslava Součka a Ivany Richterové. Kromě velmi zajímavých textů současných evropských autorů si účastníci akce mohli prohlédnout zajímavé prostory radnice.

***Noc s Andersenem po patnácté a přesto poprvé.** Každý rok je v jiné sestavě a s jiným programem, zúčastnilo se 20 dětí ze třetích tříd. V pátek 29. 3. se sešly v knihovně a děti měly za úkol hledat ztracenou knihu podle mapky s vyznačenými stanovišti.

*24. 4. 1989 se v Polici n. M. poprvé sešli dětští čtenáři spolu s knihovnicemi dětských oddělení z tehdejšího okresu Náchod. Iniciátorkou setkání byla tehdejší ředitelka polické knihovny paní Marcela Machová. Děti s knihovnicemi se tehdy vydaly na výlet Kovářovou roklí na Hvězdu. Cestou je doprovázely pověsti Antonína Krtičky. 22. 5. se konal již 31. Minisjezd dětských knihoven. Postupně tato setkání putují po dalších zúčastněných knihovnách a letos se vrátil (již po několikáté) zpět do Police. Pozornost se soustředila na Staré pověsti české v novějším hávu od Jany Eislerové. Děti zašly i na Správu CHKO Broumovsko, kde pro ně pan Petr Köppl připravil povídání o ochraně zdejší přírody.

*9. 7. se konal křest knížky, kterou napsala polická občanka paní Eva Foglarová. Sepsala krátké příběhy – vzpomínky nejen své ale i svého manžela – nimroda a jeho kamarádů myslivců. Do knihovny přinesla desky plné příběhů a z nich bylo vybráno 18. Na jejich vydání se podílelo CKV Pellyho domy. O obrázky se

postaraly Lucie Foglarová a Jitka Šulcová, fotografie dodal Mgr. Michal Bureš. „Kmotr“, kterým se stal předseda Mysliveckého sdružení Koruna pan Pavel Bareš, pokřtil knížku vodou z Jůlinky.

*Ve dnech od 30. 9. do 6. 10. se konal 23. ročník knihovnické akce Týden knihoven. Pro své návštěvníky knihovna v rámci této akce nabídla týden **AMNESTIE pro dlužníky**. V tomto týdnu byly čtenářům prominuty poplatky a dluhy.

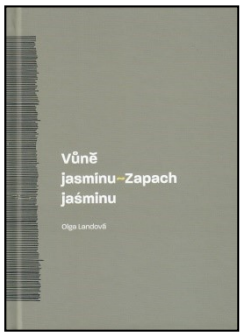

*V Zeleném domečku a následně v Pellyho domech vyvrcholil v září společný česko – polský projekt knihoven. Jedním z výstupů byla kniha radní města Olgy Landové „Vůně jasmínu“. Kniha byla přeložena i do polštiny.

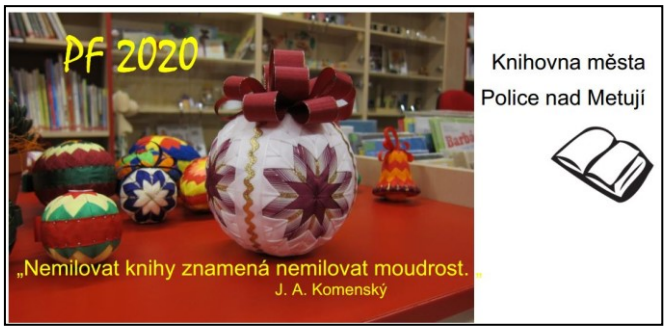

Světově unikátní populaci muflonů zdecimovali vlci v Machově. Vlčí smečka roztrhala polovinu sedmdesátihlavého stáda. Ochránci přírody ale upozorňují na to, že mufloni nepatří na Broumovsku k původním druhům, navíc se tady přemnožili.

28. 3. přiletěl čáp na svůj oblíbený komín bývalé keramičky Hauk. Za dva dny později přiletěla jeho družka. Vylíhla se 3 mláďata.

Investice, výstavba

*Od července 2017 probíhala v základní škole realizace projektu

Modernizace odborných učeben ZŠ a MŠ Police nad Metují, který byl financován z IROP. Byla zrealizována vertikální zdvihací plošina v budově druhého stupně, dodávka ICT vybavení, stavební práce a vybavení odborných učeben chemie, přírodopisu a fyziky. Zelená je učebna přírodopisu, modrá je učebna fyziky a žlutá učebna chemie. Poslední částí celého projektu, jehož celková hodnota je cca 7 mil. Kč (90% dotace, 10% spoluúčast, 800 000 Kč neuznatelné náklady), byla úprava prostoru před školou.

*Na Nebíčko bylo během lyžování dovezeno WC – Toika. Po skončení lyžařské sezóny bylo odvezeno.

*V únoru se pracovníci technických služeb podíleli na úpravě prostor po bývalém tanečním sálu v klášteře. Opravovala se elektřina, topení, vnitřní omítky, malování. Vznikaly zde prostory pro expozici Institutu regionální paměti.

Upravovaný sál

*Napouštění Hlavňovského rybníku, jehož rekonstrukce byla provedena v loňském roce, bylo z důvodu nedostatku vody zpomalené. Byla zjištěna závada na odtokovém potrubí a tak bylo nutné rybník znovu vypustit a provést opravu původního dřevěného odtoku a nové zatěsnění. V březnu byl rybník již zaplněn čistou vodou.

*V březnu proběhl celou republikou orkán Eberhard, který napáchal velké škody. V lesoparku na Žděřině vyvrátil několik stromů, které poničily vedení veřejného osvětlení, v Pěkově u autobusové zastávky padající strom poničil lampu veřejného osvětlení a dopravní značku. Veškeré škody likvidovali pracovníci technických služeb. Ve „starém parku“ bylo poničeno zábradlí.

*Od 1. dubna do 30. června probíhala rekonstrukce silnice v úseku Bukovice – Pěkov, a to za částečné uzavírky (provoz byl řízen světelnou signalizací).

*Od 23. 4. probíhala ve městě a okolí první fáze celoplošné deratizace. Jednalo se o deratizaci kanalizační sítě a nor hlodavců na veřejném prostranství.

*V dubnu byla započata realizace projektu „Opatření ke zvýšení bezpečnosti silničního provozu v Polici nad Metují - Komenského nám. a autobusové nádraží“. Provedla ji firma SMI-ČR GROUP s.r.o. Broumov. Stavební úpravy se týkaly jednak míst pro přecházení v ulicích Nádražní a 17. listopadu, dále zvětšení chodníkové plochy před vstupem do jídelny v Pellyho domech a úpravy šířky místní komunikace v ul. 17. listopadu. Nově vysazená chodníková plocha vytvořila „šikanu“, která zpomaluje průjezd vozidel ve směru od Bezděkova na polické náměstí. Realizace bezpečnostních opatření v uvedených ulicích byla potřebná i z důvodu jejich zatížení zvýšenou nákladní dopravou vozidly zajišťujícími dopravní obslužnost firmy Hauk s.r.o. v ul. 17. listopadu.

*V průběhu měsíce dubna pokračovaly stavební práce na rekonstruovaném úseku komunikace II/303 v úseku Bukovice – Pěkov.

*V květnu bylo nutné provést na Pampers hřišti několik oprav a následně i úprav. Pracovníci technických služeb zde opravili lampu veřejného osvětlení, kterou se vandalové pokoušeli vyvrátit, odstranili lavičky, pokáceli thúje a zrušili prostor ohniště.

*Po úpravě městem reklamovaného sklonu silnice z ulice Na Babí do ulice Na Bělidle, kterou prováděla firma Strabag bylo potřeba upravit i výšku obrubníků a předláždit část chodníku. Tuto rekonstrukci již prováděli pracovníci Technických služeb.

*V ulici Na Babí také došlo k propadu staré kanalizace. Pracovníci technických služeb spolu s firmou V. Kohl ml. propadlý úsek opravili.

*Technické služby pořídily malé užitkové auto na elektrický pohon, v parametru vozidel do 3,5t od značky Alké. Zakoupení bylo částkou 600 000Kč spolufinancováno z prostředků Státního fondu životního prostředí. Vozidlo slouží ke komunitním účelům obce a především je pro svoz odpadu a údržbu městských pozemků.

*Každý rok před sezónou pracovníci technických služeb připravují koupaliště. Letos tam byly pokáceny 2 stromy. Koupaliště bylo otevřeno 10. 6. a bylo v letošních parných dnech hojně využíváno. Novinkou byl bezplatný přístup na Wi-Fi a zájemci cvičení ve vodě využívali lekce lektorky pí Pavlové, která zajišťovala i provoz kiosku.

Na Klůčku byla označena trasa VT plynovodu. Talíř navrchu je doplňkem pro odpočinek ptáků.

*Na jaře byla na některých místech obnovena zeleň.

Koncem měsíce května byla zahájena rekonstrukce části střechy radnice nad čp. 97, kde je Kvíčerovská prodejna. Práci provedla firma TESMEN s. r. o., Olešnice 191 z Červeného Kostelce. Celkové finanční navýšení činí 149.005,- Kč bez DPH, tj. 180.296,05- Kč s DPH. Byla vyměněna střešní krytina a rozšířen početu sněhových zachytávačů a odvětracích komínků, odvětrané okapní hrany a montáž nových okapů a svodů. V průběhu realizace bylo rozhodnuto také o výměně části podlahy, která byla ve velmi špatném stavu.

Po předchozí přípravě technickými službami a na základě technické zprávy o prověření stávajícího vrtu a provedení čerpací zkoušky na vydatnost pramene s rozborem kvality vody, zpracované hydrogeologem RNDr. Korošem, byla na Záměstí v červenci namontována panem Pavlem Melicharem pumpa. Je postavena na původní 12m hluboké vrtané studni. Vydatnost pramene je 2m^3 denně a kvalita vody je užitková - parametrům pitné vody nevyhovuje zvýšený obsah železa, manganu, zákal a koliformní bakterie.)

*V červnu byla zahájena demolice domu čp. 200 na Nádražní ulici.

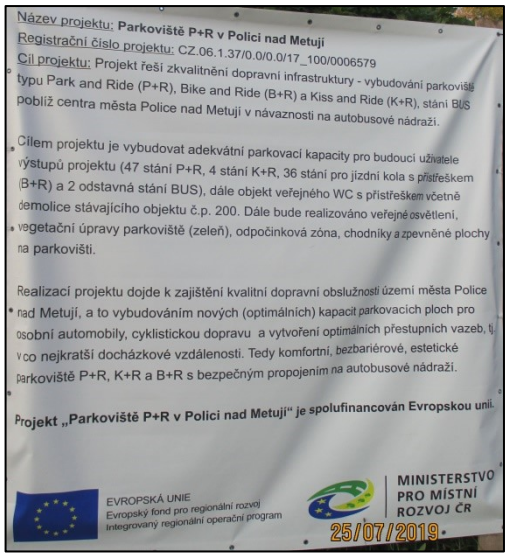

*Na základě podané žádosti obdrželo město Police nad Metují dotaci (Integrovaného regionálního operačního programu: VÝSTAVBA A MODERNIZACE PŘESTUPNÍCH TERMINÁLŮ II. - SC 1.2.) na výstavbu nového parkoviště při vjezdu do města, v prostoru pod Havlatkou, u odbočky na Radešov. Na parkovišti byla zřízena odstavná stáni P+R a K+R (Kiss and Ride), v návaznosti na VHD a odstavná stáni pro BUS. Vzniklo zde celkem 47 stání P+R z toho 3 stání pro ZTP, 4 stání K+R, 36 stání pro jízdní kola s přístřeškem B+R (Bike and Ride) a 2 odstavná stání BUS (pro linkové autobusy, linky v prodlevě apod.). Dále byl vybudován objekt veřejného WC s přístřeškem, veřejné osvětlení, odpočinková zóna, dešťová kanalizace a provedeny vegetační úpravy (zeleň). Realizace parkoviště si vyžádala demolici stávajícího objektu č.p. 200. V prosinci proběhl zkušební provoz.

*V červenci byla zahájena oprava silnice U Damijánky. Nejdříve bylo vyměněno vodovodní potrubí. Oprava silnice byla odložena, protože město neobdrželo dotaci.

*V době divadelních prázdnin prováděli pracovníci Pellyho domů drobné i větší opravy v Kolárově divadle - renovace židlí, malování foyer, opravy stěn atd. V divadelním klubu se upravoval interiér a bar byl přestěhován poblíž kuchyně.

Oprava divadelního klubu

21. 11. 2019 v podvečer byl znovuotevřen Divadelní klub, ve kterém byly provedeny velké změny stavebního charakteru. Bar byl přestěhován vedle kuchyně.

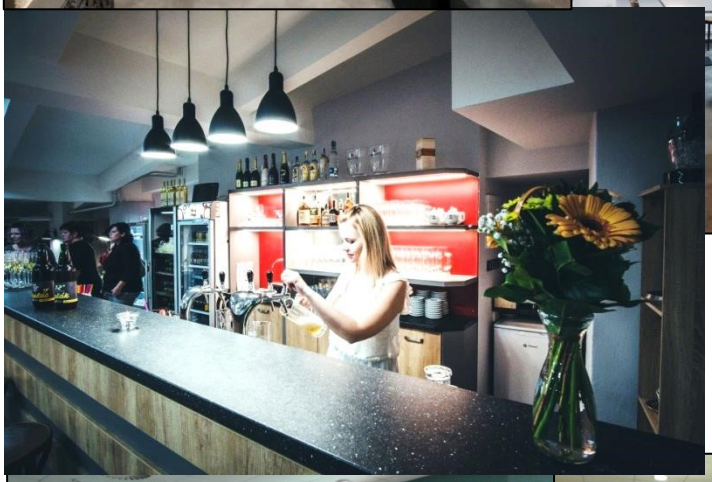

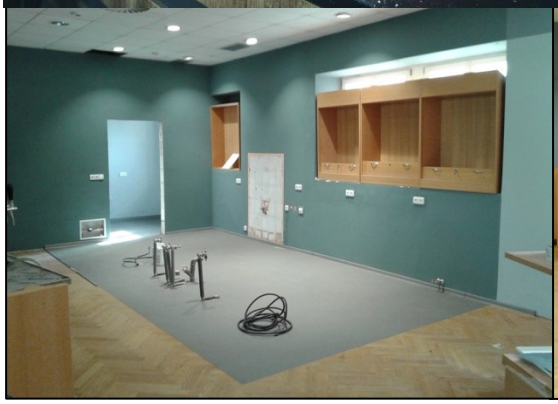

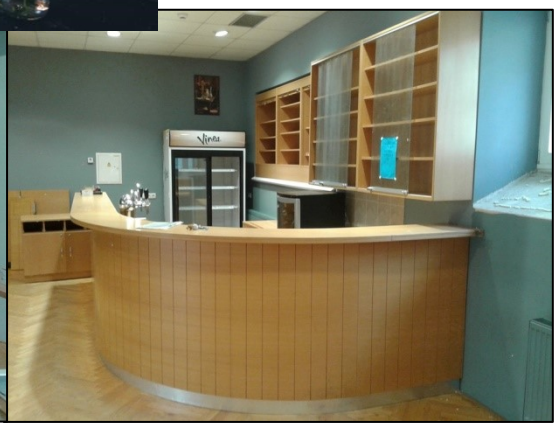

Na sále Pellyho domů bylo vylepšené zázemí pro bar.

*V Husově ulici byly provedeny opravy chodníků a silnice.

12. 8. firma SMI-ČR Group s.r.o. zahájila realizaci akce: „Zástavba RD Bělská Police nad Metují technická infrastruktura“.

*Dvě nové lavičky byly postaveny u cesty na Klůček. Původní, které už byly ve špatném stavu, pracovníci technických služeb odstranili a nahradili novými, plastovými. Další dvě byly umístěny při cestě ke kapličce nad Ochozí.

*V rámci pravidelných letních oprav komunikací byly firmou spol. s.r.o. AL Silnice z Holic opraveny nejhorší kanalizační poklopy, vpusti a překopy ve městě..

*Město Police nad Metují společně s obcí Žďár nad Metují vybudovalo nové komunikační propojení - výstavbu chodníku s veřejným osvětlením. Jednalo se o úsek od konce stávajícího chodníku podél silnice II/301 v k.ú. Žďár n. M. až k systému stezek v parku Strážnice v Polici n. M. Tím bylo propojeno zastavěné

území obce Žďár n. M. a města Police n. M. a přispělo ke zvýšení bezpečnosti pěších i provozu vozidel na stávající krajské silnici.

*Během prázdnin pracovníci technických služeb kromě běžných pracovních povinností zrekonstruovali dva městské byty. Byt v DPS a druhý byt v čp. 313 ulici 17. listopadu prošly celkovou rekonstrukcí. Nová elektroinstalace, rozvody vody, podlahy, výmalba, nová kuchyňská linka, v bytě na DPS byla koupelna předělána na bezbariérovou, v bytě v domě čp. 313 došlo i k výměně oken.

*U spojnice ulic Ostašská a Na Sibiři, zrealizovala společnost SMI-ČR Group s.r.o. pro město Police n. M. nové veřejné sběrné místo tříděného odpadu. Město tak konečně dokončilo dlouho nedořešenou realizaci nového sběrného stanoviště, namísto zrušeného původního místa u autobusové zastávky před areálem firmy RiJat na Ostašské ulici.

*Na náměstí byla opravena kašna. Restaurátorský záměr vypracovala MgA Lucie Truněčková, opravu provedl Lukáš Nývlt z Velkých Petrovic. Cena opravy byla 92 448,-Kč.

„Restaurování kašny v Polici nad Metují"

Název památky: kašna

Autor: kameník Filip Klemt ze Suchého dolu

Datace/sloh: 1818, empir, osazení 1819

Technika: umělecké kamenické dílo

Materiál: hrubozrnný pískovec

Majitel: Město Police nad Metují

Rozměry: 5,5 x 5,5 m, 70 cm výška, středový sokl s festonem 70 x 160, feston 40 x 60

Předchozí restaurátorské zásahy: 1867, 1983, 1999

Restaurátorský záměr vypracovaný: MgA. Lucií Truněčkovou z června 2019

Záměr realizuje: Lukáš Nývlt, Velké Petrovice 64, 549 54 Police nad Metují
tel: 774 518 493, email: lukasnyvlt@email.cz

Popis:
Kašna je porostlá mechem a řasou, schody i vegetací. Kámen je v některých místech potrhán, má praskliny. Stupně jsou spojeny železnými kramlemi, které korodují a kámen narušují, trhají. Pod chrliči je kámen znečištěn měděnkou. Zámkové spoje jsou přetmeleny povrchově, tmelení tvoří strup, který je ve větší míře nesoudržný s povrchem. Umožňuje prosakování vody a tedy časem i odpadávání. Kašna je celkově neodborně a laicky v minulosti tmelena a opravována. Vnitřek bazénu je opatřován hydrofobizační stěrkou, která je na jednu stranu funkční, ale pro kámen pod ní zcela likvidační, způsobuje erozi kamene a krusty. Veškeré litery jsou barevně semšelé, tedy nevýrazné. Pod chrličem z jižní strany je patrné znečištění od hydrofobizace.
Návrh na restaurování je stanoven tak, aby co možná v největší míře přispěl k zachování této památky po její estetické, historické, umělecké, kulturní hodnotě i funkční stránce.

Zahájení: 7. 10. 2019

Ukončení: 4. 11. 2019

Cena díla: 92.448,- Kč

Ing. Jiří Beran, starosta
MĚSTO

Poprvé byla postavena kašna na náměstí r. 1780, která byla tehdy ještě dřevěná. 30. 10. 1819 byla dokončena stavba nové kamenné kašny, kterou zhotovil kameník ze Suchého Dolu Filip Klement podle návrhu neznámého vídeňského autora. Kašna je provedena z pískovce v empírovém slohu. Jsou na ní vytesány jak monogram kameníka, tak texty od tehdejšího městského písaře Vincence Mrnky, bývalého polického kantora. K renovaci kašny došlo poprvé roku 1867, pak roku 1983 a naposledy roku 1999. Kašna byla dlouho napájena vodou z náhonu na podklášterní mlýn. Od roku 1972 je kašna napájena pomocí elektrického čerpadla vodou, která odtéká z vedlejšího artéského pramene zv. „Jůlinka".

Firma STRABAG a.s., vybraná na základě výběrového řízení, zrealizovala v měsíci listopadu dlouho slibovanou opravu komunikace na Žděřinu. Tato místní komunikace je situována mimo souvislou zástavbu města Police nad Metují a slouží pro obsluhu přilehlé zahrádkářské kolonie, chatového areálu Žděřina a městských lesů.

*V listopadu došlo k havarijní situaci s odpady v klášteře. Při odstraňování problému byla polickými i profesionálními hasiči čtyři hodiny odčerpávána voda, aby mohla být geodeticky zaměřena situace současného stavu.

*Na počátku letošního podzimu provedl správce toku, podnik Povodí Labe, s.p., opravu kamenného jezu v toku potoka Ledhujky, v úseku před městskou plovárnou. Tento jez, postavený z pískovcových bloků na začátku náhonu pro potřeby malé textilní živnosti, mlýna, zahrad u divadla, hřbitova a klášterní zahrady v minulosti, už byl ve špatném technickém stavu. Proto byla provedena stabilizace některých bloků, vyspárování, oprava vrchní římsy (především v místě okrajového hradítka) a odebrání sedimentu.

*Letošní vánoční smrk připutoval na náměstí z areálu polické základní školy, kde rostl ve skupině s dalšími smrky v těsné blízkosti východní strany budovy školní jídelny. Z důvodu nutné rekonstrukce budovy a zásahu do kořenové zóny, bylo nutné smrky vykácet. Jeden z nich si zachoval pěkný vzhled, proto byl vybrán jako vánoční. Jeho stáří je cca 25 let a byl zde vysazen před přelomem tisíciletí, po dokončení výstavby jídelny. Pokácení, transport na náměstí a ozdobení zajistili jako obvykle polické technické služby, ve spolupráci s firmou Autojeřáby Řehák a Janem Beranem.

*Město Police nad Metují obdrželo v letošním roce podporu ze Státního fondu životního prostředí ČR na snížení energetické náročnosti veřejného osvětlení (VO) v Polici nad Metují. Firma Efektivní Osvětlování s.r.o. z České Lípy pro město zpracovala žádost o dotaci, zajistila výběrové řízení na dodavatele, autorský dozor a pomáhá při realizaci projektu. Projekt na snížení energetické náročnosti VO v Polici nad Metují zahrnuje 6 oblastí s rozsahem pokrývajícím téměř celou rozlohu města. Počítá s výměnou 655 světel napájených z 9 odběrných míst. Předmětem provedení komplexních letošních úprav jsou okruhy napájené z rozvaděče Na Babí, K Sídlišti a Na Sibiři. Současná soustava VO svým rozmístěním a kvalitou neodpovídá platným normám souvisejících s osvětlováním pozemních komunikací. Firma ELPOL POLICE s.r.o, která zvítězila ve výběrovém řízení, mění svítidla včetně světelných zdrojů za nové, moderní tak, aby bylo možné ověřit plnění fotometrických požadavků. Počet svítidel byl navýšen ze stávajících 303 kusů na nových 309. Z toho nově instalovaných bude 271 LED svítidel.

Na podzim
byl proveden
monitoring kanalizačních sítí.

Do příjezdové cesty u Družstva vlastníků byl položen nový odvodňovací žlab, protože při velkých deštích voda stékala do ulice Na Babí

Dění ve městě

Od čtvrtka 14. února do neděle 17. února se v našem městě konala významná turistická akce s mezinárodním přesahem - Zimní sraz českých a slovenských turistů. Součástí srazu byl i bohatý doprovodný program, na kterém se podíleli všichni organizátoři a spolupracovníci. Už od čtvrtečního odpoledne byla pro turisty připravena interaktivní šifrovací hra, kterou připravili poličtí skauti. Slavnostní zahájení se konalo ve čtvrtek 14. 2. od 19:00 hodin na náměstí. Kromě hlavního pořadatele Petra Scholze, přivítal turisty 1. náměstek hejtmana Královéhradeckého kraje pan Martin Červíček a za Město Police nad Metují starosta Ing. Jiří Beran a místostarosta Mgr. Jiří Škop. Pro zvané bylo potom setkání na radnici. Součástí srazu byly dvě bohoslužby konané v pátek a v sobotu. Doprovodný kulturní program byl zahájen v Kolárově divadle hrou našich ochotníků „Hráči“. Na sále Pellyho domů se konala přednáška horolezce a cestovatele Jiřího Horského. Po skončení přednášky následoval koncert skupiny Kamarádi Osady 5. Pro přihlášené turisty bylo vytipováno celkem 9 turistických tras, na které se v pátek a v sobotu mohli vydat s doprovodem místních průvodců. 5 tras bylo pěších a 4 byly určeny pro lyžaře. V sobotu večer se konal „Papučový bál“, tradiční doprovodná akce Zimních srazů. V letošním roce byly bály dva. Větší proběhl na sále Pellyho domů a zároveň s ním to byl bál i ve Žďáře. V organizačním týmu pracovalo 7 lidí, na registraci se podílelo 19 lidí. V týmu průvodců bylo 36 lidí. Logistiku odvozu turistů na trasy měl na starosti Petr Rutar. Srazu se zúčastnilo 808 turistů, kteří se registrovali. Z toho bylo 463 účastníků ze Slovenska. U Hospůdky u Pavla se sešlo 50 táborníků, kteří tam bivakovali. Velkou pomoc a podporu při organizaci této akce poskytlo Město Police nad Metují, CKV Pellyho domy, Muzeum papírových modelů, spolek Apeiron, skauti a spolek Radost z Teplic nad Metují pod vedením pana Pavla Borny. *Tento spolek pořádá každý rok Teplicko-Adršpašskou 33.*

Informační centrum za 4 dny navštívilo téměř 1000 návštěv. Velký zájem byl o zakoupení suvenýrů.

Zahájení na náměstí

Starosta Ing. Jiří Beran

Organizační výbor

Přivítání na radnici

Ředitelka Pellyho domů Jana Rutarová a Petr Scholz

Zprava: zástupce starosty Mgr. Jiří Škop a Petr Scholz

Slováci si s chutí zazpívali svou hymnu

JÍZDENKY
POKLADNA
TRASY
TRASY

Policko

TRASY
XVI.
ČESKÝ ZIMN
SRAZ TURIST
POLICE
PROGRAM

POKLADNA

REGISTRACE
POKLADNA

XVI. ČESKÝ ZIMNÍ
SRAZ
TURISTŮ
14.–17. 2.
POLICE 2019
N. MET.
VÍCE NA
WWW.TURISTIPOLICE.CZ

SRAZ TURISTŮ
POLICE 2019
NAD METUJÍ

XVI. ČESKÝ
ZIMNÍ SRAZ TURISTŮ PO

372

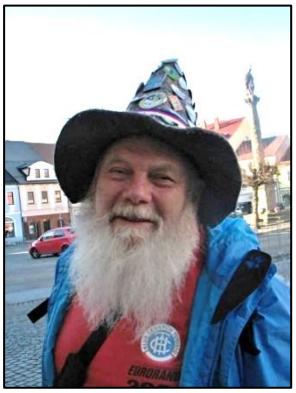

CDS Náchod

ZIMNÍ TÁBOR KČT

chata hvězda

Město
Police nad Metují

JÍDELNA
SNÍDANĚ
SVAČINY
OBĚDY

Ohlasy na průběh akce

Dobrý den,
děkuji za fotky, a hlavně za krásný zážitek, který jste pro nás připravili. Měli jste to perfektně připravené, zorganizované, úplně jste mě dostali, že se dá i v zimě něco tak hezkého zažít. Moc Vám děkuji.
S pozdravem Hana Skoupá

Dobrý večer pán Scholz,
ďakujem pekne za správu aj odkaz na stiahnutie fotiek. Sú krásne, ako aj spomienky na zimný zraz u Vás.
S pozdravom Vadelová Marcela

Děkuji za krásné vzpomínky, bylo to moc fajn, pořadatelé, průvodci na lyžařských trasách úžasní. Vše klapalo OK.
S pozdravem Vrabcová

Děkuji za obrázky. SRAZ se vám povedl! Jiřina Haflerová

Za všetkých účastníkov zrazu z Ružomberka by som chcela poďakovať všetkým organizátorom za nádherné štyri dni, ktoré ste nám pripravili. Spoznali sme srdečných ľudí a objavili krásny kút Česka, kde sa oplatí vrátiť. Veď to predsa treba spoznať aj v lete.
Zdraví.Mária Hatňanková

Dobrý deň pán Peter. Ďakujem za fotky, ďakujem za skvelé zorganizovanú akciu na ktorej sme si to užili, príjemnú atmosferu a skvelých ľudí. Bolo nám potešením spoznať váš krasny kraj.
Prajem všetko dobré – Slávka Varjanová

KLUB ČESKÝCH TURISTŮ
Revoluční 1056/8a, PO box 37, 110 05 Praha 1
spolek, reg. ve spolkovém rejstříku Městského soudu v Praze, sp. zn. L 1293
tel.: 251 610 181, e-mail: kct@kct.cz • http://www.kct.cz
datová schránka **na3ehee**

Č. j. 0137/2019 V Praze dne 21. března 2019

Vážený pan
Mgr. Jiří Škop, místostarosta
Městský úřad Police nad Metují
Masarykovo náměstí 98
549 54 Police nad Metují

Věc:
Poděkování

Vážený pane místostarosto,

jménem vedení Klubu českých turistů Vám děkuji za Vaši pomoc při realizaci významné akce Klubu českých turistů – XVI. Českého zimního srazu turistů – který se 14. – 17. února 2019 konal v Polici nad Metují. Letošní ročník srazu byl výjimečný a pro pořadatele náročnější, neboť spolu s českým srazem se zároveň konal i 52. Slovenský zimní sraz Klubu slovenských turistů a setkání TOM (turistických oddílů mládeže).

Spolu s mými kolegy z Vedení KČT jsme pozitivně hodnotili skvělou organizaci a zajímavý program srazu, který byl dlouhodobě připravován a nakonec realizován především díky iniciativě pana Petra Scholze, ale také díky podpoře města Police nad Metují.
Zimní sraz, jako jednu z hlavních akcí KČT na rok 2019, hodnotím jako velmi zdařilý. Setkání ve Vašem krásném městě a jeho okolí přispělo k dobré pohodě, poznání a upevnění přátelských vztahů mezi českými, ale i slovenskými a polskými účastníky akce.

Vážený pane místostarosto, přeji Vám dobré zdraví a elán do další práce a věřím, že zachováte přízeň turistickým aktivitám Klubu přátel Turistiky TJ SPARTAK Police nad Metují i našeho Klubu českých turistů.

S přátelským pozdravem

Mgr

KLUB ČESKÝCH TURISTŮ
Revoluční 1056/8a, PO box 37, 110 05 Praha 1
spolek, reg. ve spolkovém rejstříku Městského soudu v Praze, sp. zn. L 1293
tel.: 251 610 181, e-mail: kct@kct.cz • http://www.kct.cz
datová schránka **na3ehee**

Č. j. 0135/2019 V Praze dne 21. března 2019

Vážený pan
Petr Scholz
TJ SPARTAK Police nad Metují, z. s.
Klub přátel Turistiky
Velká Ledhuje 249
549 54 Police nad Metují

Věc:
Poděkování

Vážený pane Scholz,

jménem vedení KČT Vám a celému týmu pořadatelů (jmenovitě pak paní Janě Rutarové, Kateřině Holubové a panu Petru Rutarovi) děkuji za realizaci XVI. Českého zimního srazu turistů, který se spolu s 52. Slovenským zimním srazem Klubu slovenských turistů a setkáním TOM konal 14. – 17. února 2019 v Polici nad Metují.

Pozitivně hodnotím skvělou organizaci a zajímavý program srazu, který byl připraven a realizován především díky Vašemu osobnímu přičinění. Spolu s ostatními členy Vedení KČT považuji zimní sraz (jednu z hlavních akcí KČT na rok 2019) za velmi zdařilý. Setkání ve Vašem krásném městě a jeho zajímavém okolí přispělo k dobré pohodě, poznání a upevnění přátelských vztahů mezi českými, ale i slovenskými a polskými účastníky akce.

Přeji Vám i týmu spolupracovníků – členů Klubu přátel Turistiky TJ SPARTAK Police nad Metují – dobré zdraví, radost při turistice a hodně elánu do další práce a věřím, že se i v budoucnu potkáme při podobné příležitosti, nebo jen při toulkách naší vlastí.

S přátelským pozdravem

Mgr. Vratislav Chvátal,
předseda KČT

OHLÉDNUTÍ ZA MEZINÁRODNÍM ZIMNÍM SRAZEM TURISTŮ

Ve dnech 21. – 24. března se v našem městě opět konal Mezinárodní festival dokumentárních filmů o lidských právech JEDEN SVĚT.

*Ve středu 10. dubna od 17.30 hod. proběhlo na sále Pellyho domů představení návrhu „Vize rozvoje města Police nad Metují“ veřejnosti. Na otázky občanů odpovídali zpracovatelé - architekti firmy City Upgrade s.r.o.

Náměstí

Smuteční síň

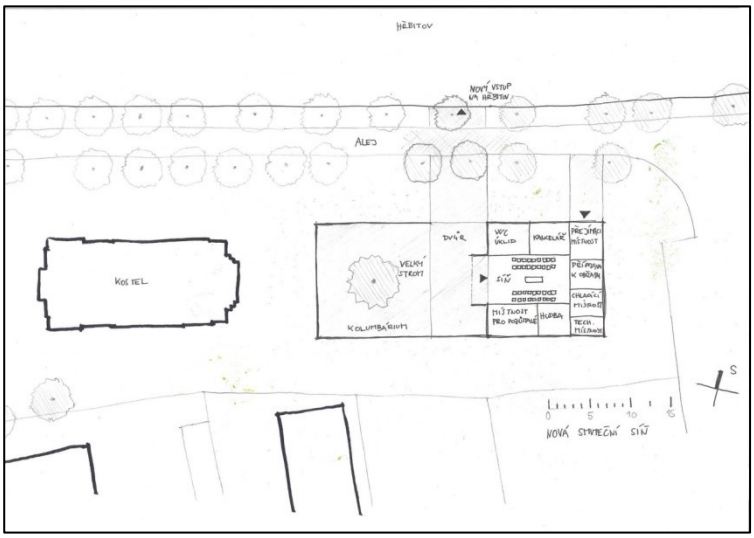

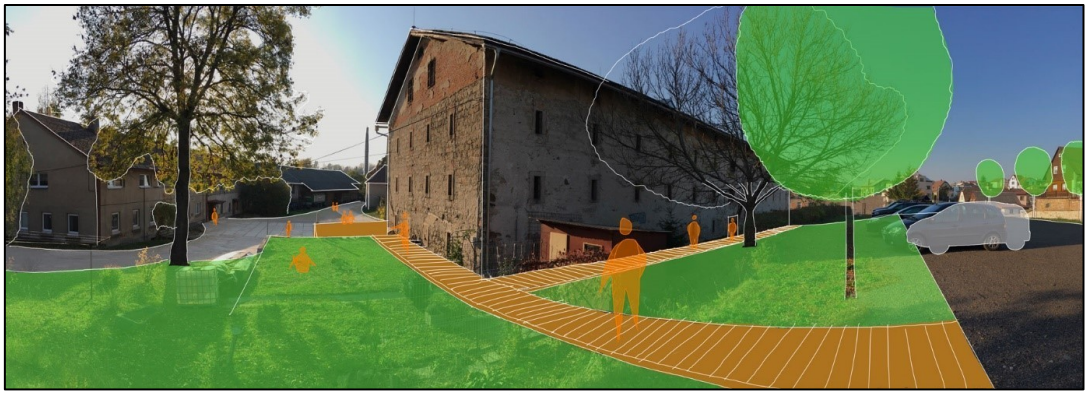

Špýchar

Komenského náměstí

*13. 4. se konal na náměstí Velikonoční trh a v Dřevěnce byla výstavka s velikonoční tématikou.

muzeum
náchodska
stará škola
dřevěnka

* 22. duben je celosvětový svátek našeho životního prostřední, nazývaný Den Země. Každoročně probíhá na mnoha místech řada akcí, do kterých se zapojují státní organizace, místní samosprávy, školy, nevládní organizace i jednotlivci. V Polici se nejprve vydali uklízet dobrovolníci pod vedením sdružení Julinka, pak následovala jedna soukromá aktivita místních manželů Horkelových. Uklízeli také žáci polické základní školy se svými učiteli a skauti.

*30. 4. hasiči, skauti a ostatní postavili májku, kterou hlídali po celou noc.

Májku přinesli z lesa skauti.

Pracovali všichni – starosta, místostarosta, hasiči, skauti a ostatní

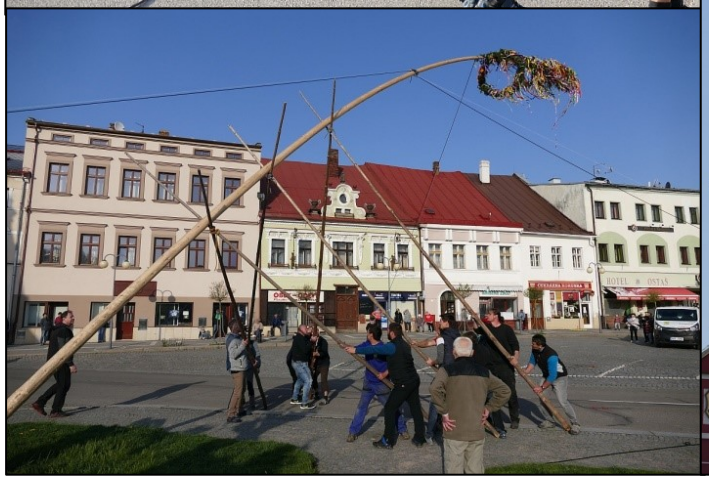

4. 5. se konaly Jarní jízdy historických aut.

*8. května se na hřbitově připomnělo ukončení II. světové války.

Místostarosta Mgr. Jiří Škop
a starosta Ing. Jiří Beran.

*15. května proběhl již 23. ročník celonárodní veřejné sbírky **Květinový den** s označením Český den proti rakovině 2019. Tradičním symbolem sbírky je žlutý květ měsíčku lékařského, barva stužky u kytiček bude letos meruňková. Kvítek byl opět nabízen za minimální příspěvek 20 Kč.

*VYCHÁZKY POLICKEM 2019 s průvodcem se uskutečnily již pošesté. Vycházky, které se konaly na jaře a na podzim vedli již známí průvodci: Mgr. Jan Tůma z Muzea Náchodska, Mgr. Petr Kuna, Mgr. Eliška Vicherová a Mgr. Petr Köppl ze Správy CHKO Broumovsko. V letošním roce byla navázána nová spolupráce s Ing. Stanislavem Staříkem, odborným pracovníkem Národního geoparku Broumovsko.

24. 5. Římskokatolická farnost Police n. Metují, Regionální muzeum Náchod a město Police n. M. uskutečnily NOC KOSTELŮ A MUZEÍ. Návštěvníci si mohli prohlédnout hřbitovní kapli a zvonici, muzeum a Dřevěnku. Zúčastnili se vernisáže výstavy o ohrožených památkách, komentované prohlídky kostela, bohoslužby, varhanního koncertu a Svatováclavského chorálu.

1. 6. se konal Dětský den, který uspořádala TJ Sokol Police n.M. a SDH VL.

* 6. června se konal křest knihy Lexikon obcí Kladského pomezí, kterou vytvořil Lukáš Šída z Hronova. Vytvoření obrazové části knihy autorovi zabralo více jak dva roky práce. Na mnoho míst se musel vracet, třeba proto, že po vichřici změnila celá obec svůj ráz, nebo se mu první fotografie „prostě nelíbily“. V Knize je umístěno více než 700 normálních fotografií a čtyři desítky 3D obrázků (součástí knihy jsou samozřejmě brýle pro 3D vidění). Kromě toho je Lexikon doplněn o reprinty archivních map a map současných, takže nabízí i možnost porovnání v jakém rozsahu se jednotlivé obce rozšířily či zmenšily, jak se měnila krajina vzhledem k budování cest, silnic a třeba i průmyslové zástavby. V textové části autor představuje v základních datech nejen historii obcí a měst, ale také nejvýznamnější rodáky a zajímavosti, kterých si mnohdy návštěvník ani nevšimne. Je to již autorova druhá kniha (první je Pomezí Kladska). Kmotrou knihy byla herečka, broumovská rodačka, Uršula Kluková.

máme mladého prodavače elektrických spotřebičů panu Lukáše Šídu, který se také trochu minul povoláním a tomu já říkám elektrický spisovatel. Sepsal velice výpravnou knihu „Lexikon obcí Kladského pomezí" a kniha je před vydáním. A to je nějaké dílo! Už jsem si ho zběžně prohlédla a potěžkala. Je to velice podrobná kniha z našeho kouta. Dozvíte se, jak se k městům a vesničkám dostanete a myslím, že stojí za zakoupení. Něco podobného už před léty pan Šída vydal, ale kniha nebyla zdaleka tak obsáhlá a podrobná jako ta dnešní. Tak přeji hodně štěstí a hodně koupěchtivých zákazníků. Budu mezi nimi. A ještě chci pochválit oba prodavače elektropřístrojů z rynku, protože umí poradit a jsou vlídni. To se dnes v obchodech příliš nenese.

Příspěvek
do Polického měsíčníku
od pí Jarči Seidlové

V sobotu 8. 6. se konal se již 4. ročník Polické zelňačky. **Přihlášené týmy:** „Odrostenky" Police nad Metují, „Spona" Suchý Důl, „AZ Vrátno" Police nad Metují, „Vitamín tým" Česká Metuje, „ToToDuPe" Police nad Metují, „Jsme tým" Police nad Metují, „Hasiči Velká Ledhuje", „La Soupe aux Choux" Červený Kostelec.

Hymna Polické zelňačky zazněla netradičně v podání pořadatelů akce, starosty, zástupců jednotlivých týmů a s částí kapely Damtrio. Následná salva Ostrostřelecké gardy polické byla signálem pro zapálení ohňů a začátek vaření. Dopoledne zpestřily **sportovně-společenské soutěže**, ve kterých se utkali zástupci kuchařských týmů: krouhání poloviny zelné hlávky na čas, hod do dálky, hod na terč (na zajíce), hod zelnou hlávkou na kuželky. **V těchto soutěžích si nejlépe vedl Vitamín tým, druhý skončil tým Odrostenek a třetí místo získala Spona Suchý Důl.** Také letos probíhala soutěž o nejsympatičtější tým, do které se mohla zapojit široká veřejnost. Každý návštěvník

akce mohl neobvyklým způsobem hlasovat pouze jednou a pouze pro jeden tým za pomoci „velkého panáka“. Kdo chtěl hlasovat, musel panáka naplnit po okraj pískem. Pořadatelé písek následně zarovnali s okrajem sklenky a celý obsah byl poté přesypán do velké nádoby označené názvem příslušného týmu. Vítězem se stalo družstvo, jehož nádoba měla největší hmotnost. Se značným náskokem (10,9 kg) zvítězil tým ToToDuPe před Hasiči Velká Ledhuje (4,7 kg) a týmem AZ Vrátno (3,9 kg). Doprovodným programem byl trh, skákací hrad a od dopoledních hodin hrálo Klapeto.

Podle odborné poroty **nejlepší zelňačku** uvařil tým „La Soupe aux Choux“ z Červeného Kostelce, stříbrnou příčku získali nováčci v soutěži – rodinný „Jsme tým“ z Police nad Metují a bronzové medaile si odnesl „Vitamín tým“ z České Metuje.

1. místo

„La Soupe aux Choux“
z Červeného Kostelce

2. místo

„Jsme tým“
z Police nad Metují

3. místo

„Vitamín tým“
z České Metuje

<u>Vítězové soutěže O nejsympatičtější tým:</u>

„ToToDupe“ – 1. místo

„ Hasiči VL“ – 2. místo

„AZ Vrátno“ – 3. místo

V soutěžích si nejlépe vedl Vitamín tým, druhý skončil tým Odrostenek a třetí místo získala Spona Suchý Důl.

1. Vitamín tým

2. Odrostenky

3.Spona

Zazněla speciální hymna Zelňačky

Město Police nad Metují
POLICKÁ ŽELNAČKA
ŽELTÁNSKÉ INFORMACE
foto © Štěpán Horák

O zelňačku je vždy velký zájem

Starosta
Ing . Jiří Beran
s jedním
z vítězů

Tým „ToToDupe“

„Odrostenky“
Sokol Police

„Vrátno“

Vlevo Spona ze Suchého Dolu, vpravo Odrostenky (Sokol Police)

Sbor dobrovolných hasičů Velké Ledhuje

zve sbory, nejen z blízkého okolí, na 25. ročník soutěže

O pohár starosty města Police nad Metují

Soutěž bude organizována dle platné směrnice hasičských soutěží, schválených VV SH ČMS dne 16.6.2011. Soubor předpisů SH ČMS – 1/17 – 2011 s výjimkami, dle propozic jednotlivých SDH, jejichž soutěž je do Ochozského kyje zařazena.

Datum a místo konání: 15.6.2019, cvičiště v Ochozi u Police nad Metují, směr Suchý Důl, odbočka vlevo za veřejným koupalištěm (GPS: 50.5404244N, 16.2516667E).

Propozice soutěže:

Příjezd od 8.30 hodin, zahájení soutěže a losování startovního pořadí v **9.00 hod.**

Výzbroj na základně

- Požární stříkačka nastartovaná na základně s obsahem do 1600cm. Na motorových stříkačkách nesmí být provedeny žádné technické úpravy odporující bezpečnosti práce. **bez přeřkávového ventilu**
- 4x savice průměr 110mm, 1,6m dlouhé, 2x klíč na spojky, sací koš s klapkou
- 2x hadice B (75mm, DIN spojky), min. 19m, 4x hadice C (52mm, DIN spojky), min. 19m
- 1x rozdělovač
- 2x sportovní proudnice C , dodá pořadatel

Sání z vodního zdroje v úrovni terénu (kádě). Terén: přírodní travnatý, zvlněný (louka). **Časová omezení:** příprava na základnu do 5 min., nasátí do 1 min., dosunění útoku do 5min. **Každé soutěžní družstvo má pouze 1 pokus.**

Na povelu ukončení vedení - cíl plochovka , musí 1. a 2. spojením hadice C, bude umístěn na nádobu s letným sítkovem (opatřeným plochovkou B C). Pro ten jen nutné vést sloučné vedení.Vedení kratšího sloučného povodu (traffiková ferd 3 bádová) bez změn. Cílem je pouze uzavření dopravy vody na cíl, nemusíhoje množství vstřikovaná vody.

Součástí vyhodnocení času požárního útoku jej vyhodnocení nejrychlejší nastříkaného terče (samostatné ocenění).

Výbroj soutěžících: Příslušná jednotná ústroj PS II, případně zásahové komplety. Místo kabátu povolena jednotná triška nebo dres. Jiné kahoty, než PS II musí mít jednotnou barvu. Pracovní nebo zásahová obuv, případně pevná kotníková obuv. Ochranné rukavice nutný.

Velitel soutěže: Aleš Trojtl (mob.605790741), e-mail: aleda.trojtl@centrum.cz

Hlavní rozhodčí: František Houschke

Časomíra: 3x na požární útok+ 1x "O nejrychlejší terč", zajistí pořadatel

Prezence: na místě, startovné 150Kč / družstvo.

Pořádání: v místě soutěže. Pořadatel neneseodpovědnost za škodu způsobenou na vozidech soutěžících a návštěvníků.

Stravování: Během dne bude možnost občerstvení ve stánkovém prodeji.

Soutěží družstva soutěžní: družstva kategorie muži, ženy, smíšené bez rozdílu věku. Družstva smíšená: max. 7 zpravodajů starších 15 let

Na hojnou účast, férový soubej a přátelská setkání se Vás pořadatelé SDH Velká Ledhuje!

V sobotu 15. 6. se konala již po pětadvacáté na louce v Ochozi soutěž v hasičském sportu "O pohár starosty města Police". Pořadatelem byl SDH Velká Ledhuje. Zúčastnilo se 10 sborů, nejvzdálenější byl z Pavlišova.

*15. 6. večer se dostavila silná průtrž mračen s velkými kroupami a bouřkou. Přestože byla krátká, napáchala mnoho škod. Několik vln z Klůčku ničilo veřejný i soukromý majetek v ulicích Na Sibiři, Pod Klůčkem, Horní, Brandejsova, K Vodojemu, Hvězdecká, Na Babí. V blízkosti historického hraničního sloupu U Cikánky došlo ke zlomení dvou stromů a třetí byl později poražen z důvodu nevyvážené koruny. Ve městě bylo bláto, štěrk, byly vytopené sklepy některých domů, zaplavené hřiště, kde se mělo hrát slavnostní utkání, které měla natáčet i televize Nova. V neděli nad ránem začali pracovníci technických služeb s hasiči, kteří zasahovali již v sobotu večer, odklízet následky a k jejich týmu se připojili i pracovníci zemědělského družstva. Postiženým pomáhali všichni sousedé.

U Cikánky

*Letošní sezóna na koupališti díky příznivému počasí byla zahájena již 10. června, který se stal měsícem s největší návštěvností – 4771 návštěvníků. Celková návštěvnost za letošní sezónu, která trvala 84 dní, byla 10943 návštěvníků. Dnem s největším počtem návštěvníků se stala hned první prázdninová neděle, kdy přišlo 501 návštěvníků.

22. 6. se konal 10. ročník recesistické akce pořádané Dobrovolným svazkem obcí Policka, Běh z Police do Police. V historických kostýmech za doprovodu kapely Šlapeto zdolali všichni cestu z Police na polické nádraží, kde využili pohostinnosti kolegů z Velkých Petrovic. Následovala cesta vlakem do Žďára, milé přivítání a velmi aktivní účast na Svatojánském jarmarku.

Starosta Ing. Jiří Beran s rodinou

foto © Štěpán Horák

DOPRAVNÍ KANCELÁŘ
SMĚR
MEZIMĚSTÍ | CHOCEŇ
foto © Štěpán Horák

*Od 26. 6. se každou středu (pokud nepršelo) promítalo na hřišti kino. Promítalo se už na nově vybudované zdi. Oproti loňskému roku se díky této změně, i díky formátu filmu, promítalo na velikost obrazu cca 9,5 x 4 m.

V sobotu 29. 6. vystoupil na náměstí Police Symphony Orchestra v rámci svého buskingového turné, které vedlo od Hradce Králové přes Polici, Plzeň, Prahu, Drážďany, Liberec a na Rock for People v Hradci Králové. V každém městě, ve kterém účinkující vystoupili, pořádali sbírku na důležitou věc – v Polici to bylo pro polický klášter. Zúčastnil se i Prokop Siostrzonek, který získal v loňském roce titul arciopat, jako druhý v pořadí v novodobé historii po svém předchůdci Anastázi Opaskovi. Koncerty PSO jsou velmi úspěšné a oblíbené. Na facebooku byly živé přenosy jejich vystoupení. Doprovázela je moderátorka Lucie Peterková z Českého rozhlasu v Hradci Králové, která s PSO spolupracuje od samého začátku. Poslední vystoupení bylo na Smetanově Litomyšli.

OVOCNÉ STROMY
DO MĚSTSKÝCH LESŮ HK
HRADEC KRÁLOVÉ
ZÁCHRANNÉ OPRAVY
POLICKÉHO KLÁŠTERA
POLICE NAD METUJÍ
VYBAVENÍ POKOJŮ PRO PACIENTY
HOSPICU SVATÉHO LAZARA
PLZEŇ
PODPORA PROJEKTU ŠKOLA HROU
ORGANIZACE SIRIRI
PRAHA
PLEŠOUNI
SERIÁL PLEŠOUNI PRO
ONKOLOGICKY
NEMOCNÉ PACIENTY
PRAHA
NOVÝ ÚTULEK PRO SPOLEK
ŠANCE ZVÍŘATŮM
LIBEREC

189 275 KČ + 48 € + 2 $
CELKEM
MĚSTSKÉ LESY HK
HRADEC KRÁLOVÉ
27 290 KČ
POLICKÝ KLÁŠTER
POLICE NAD METUJÍ
107 300 KČ
HOSPIC SV. LAZARA
PLZEŇ
6 861 KČ
SIRIRI
PRAHA
10 041 KČ + 12 €
PLEŠOUNI
PRAHA
22 977 KČ + 36 € + 2 $
+ 31 NOVÝCH DÁRCŮ KOSTNÍ DŘENĚ
ŠANCE ZVÍŘATŮM
LIBEREC
14 806 KČ

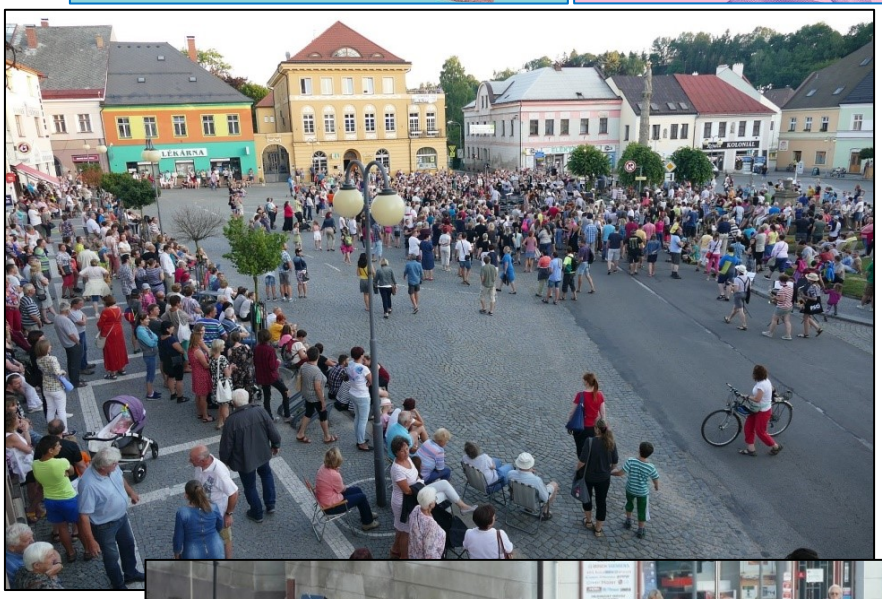
LÉKÁRNA

Zpěvák Jan Sklenář, v červeném triku a v klobouku dirigentka a hráčka Věra Vlčková

Moderátorka Lucie Peterková z ČR v Hradci Králové

SUPER ŽENA
foto © Štěpán Horák

PSO
foto © Štěpán Horák

33. ročník Běhu na Hvězdu, který pořádá Ski Police nad Metují se konal 13. 7.

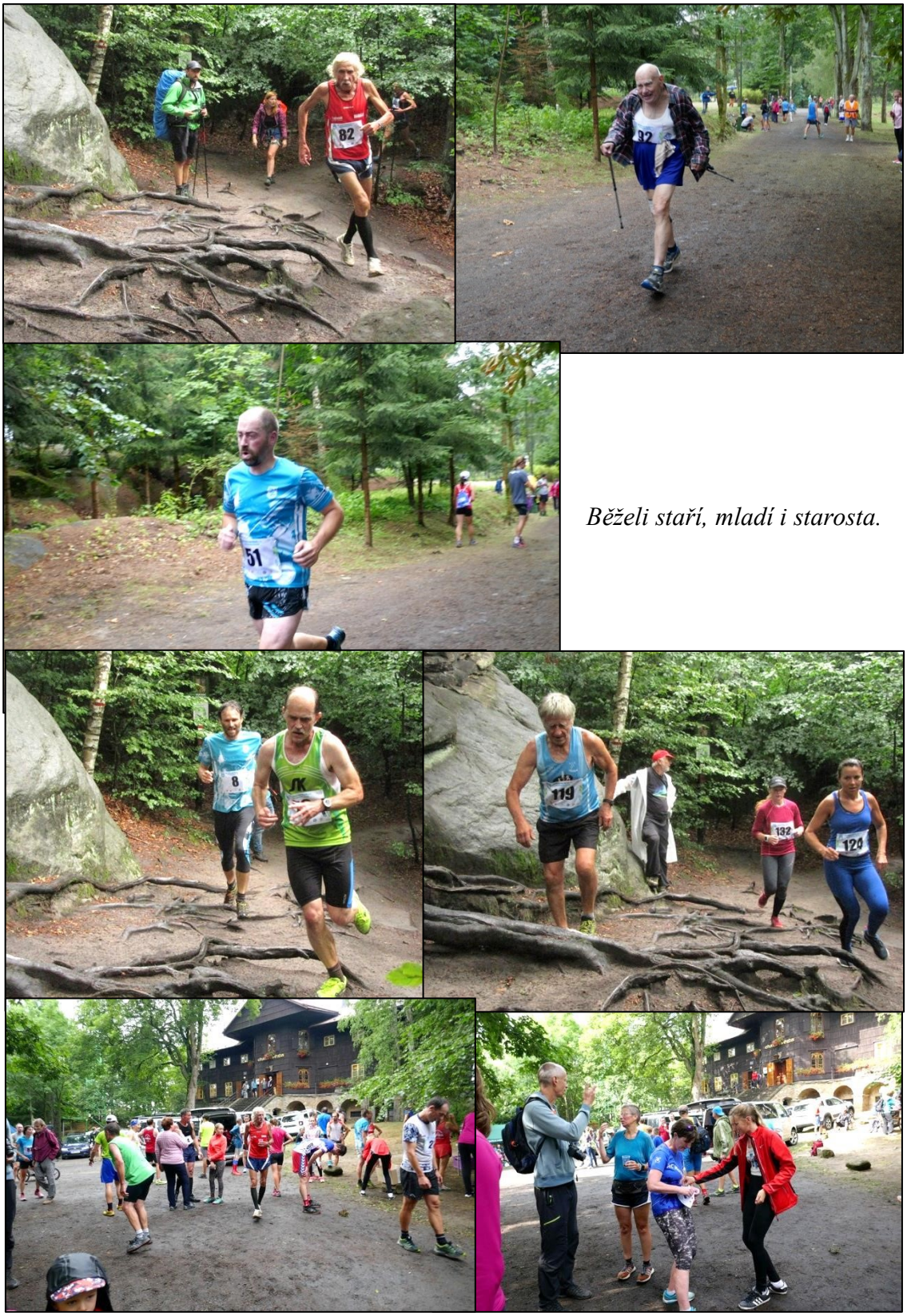

Běželi staří, mladí i starosta.

Pro kroniku vše dokumentoval Štěpán Horák i jiní

27. 7. se v letní Hospůdce U Pavla konal 5. ročník punkového festivalu Bez Šance Fest, který organizoval Spolek KVÍČEROFF, z.s. z Bezděkova. Spolek byl založený oficiálně v letošním roce a má ve svých stanovách, že se distancuje od veškerých forem fašismu, nacionalismu, xenofobie a rasismu. Výtěžkem 22.445 Kč byl věnován Dětské onkologii při FN Hradec Králové.

*3. 8. projížděla Policí Česko-polská jízda historických vozidel cestou z Náchoda do Walbrzychu. V Polici měly posádky dovednostní úkol, přestávku a občerstvení.

*10. 8. se konal 11. ročník Petrovických zatáček, které každoročně pořádá Město Police nad Met. Díky podpoře od firem MycoMedica, Viridium.cz, S-Sport, Václav Kohl ml. a KOSTKA mohlo být obdarováno celkem 5 účastníků závodu v kategorii do 18 let zbrusu novou koloběžkou KOSTKA a vítězové jednotlivých kategorií dalšími hodnotnými cenami od firem ManMat, Kola-Rtyně a Sport Hotárek a Vávrovi. Mezi sponzory se zařadily také TS Police, Sport Police, Hospůdka U Pavla a jeden sponzor nechtěl být jmenován.

25
16
53
6
29
58

19
1
22
16

30
200
44
14
11
12
66

Urputně soutěžil starosta Ing. J. Beran - 2.místo a zastupitel Ing. J. Pohl – 1.místo

*15. 8. byla vysvěcena socha Panny Marie, kterou nechal na své náklady zhotovit pan Milan Schirlo. Osobně se zúčastnil arciopat břevnovského kláštera Petr Prokop Siostrzonek O.S.B. Autorem sochy je sochař Petr Váňa , který se celoživotně zabývá tvorbou soch s křesťanskou tématikou. Je známý díky své snaze obnovit Mariánský sloup na Staroměstském náměstí v Praze. Spolu se svým společníkem Hynkem Schejbalem do sochy Panny Marie zakomponoval mnoho symbolických poselství. Oblouk nad sochou a schody, po níž sestupuje, jsou z božanovského pískovce. Ten symbolizuje nás, kteří žijeme v kraji pískovcových skal. Sama Panna Maria a Ježíšek, kterého přináší, jsou vytesáni z bílého mramoru, který je dovezen z Itálie. Samotná realizace trvala asi rok. Tomu předcházel ještě jeden rok, kdy se jednalo o tom, jak socha bude vypadat a co by měla vyjadřovat. Akt křtu doprovázela svou hrou část orchestru souboru Police Symphony Orchestra (z prostorových důvodů). Na nádvoří byl připraven raut a k večeru v kostele vystoupila Irena Budweiserová (zpívala v Spirituálu kvintetu), kterou na kytaru doprovázel Jakub Racek. Všichni občané tuto událost velmi vřele přivítali a byli nadšení.

Zleva: Milan Schirlo, Irena Budweisserová, Zdeňka Schirlová, arciopat Petr Prokop Siostrzonek, O.S.B., Petr Váňa a Hynek Schejbal.

Zleva: starosta Ing. Jiří Beran, Petr Váňa, Zdeňka Schirlová a Milan Schirlo.

foto © Štěpán Horák

foto © Štěpán Horák

*Od 15. do 18.8. se konala tradiční Polická pouť s bohatým programem.

Výstava starých automobilů a motocyklů v Bezděkově parku nechyběla

*26. 8. se Policí prohnala silná průtrž mračen s bouřkou. Voda napáchala dost škody. Opět bylo zaplaveno hřiště, sklepní prostory jídelny ZŠ. Velké záplavy a škody byly ve Žďáře nad Met., v České Metuji i v některých okolních obcí. Postiženo bylo především Policko a Náchodsko.

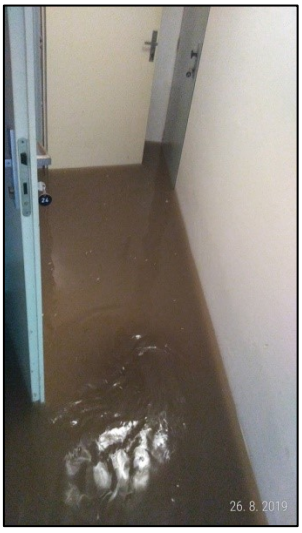

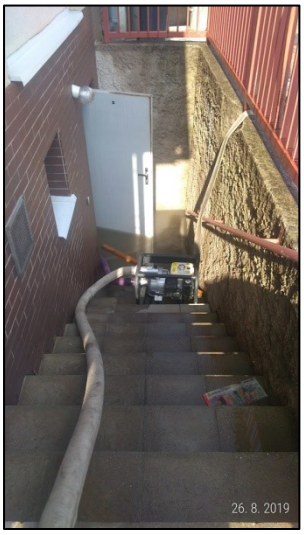

Vyplavené sklepní prostory školní jídelny

*Garden party se konala 28. 9. již po dvacátédeváté.. Při této recesistické akci se opět sešli účastníci v dobovém oblečení a vydali se v průvodu směr Hvězda.

Od letošního roku je 8. říjen zařazen mezi Významné dny České republiky. *V době zastupujícího říšského protektora Reinharda Heydricha byla Česká obec sokolská rozpuštěna a její majetek úředně zabaven. Gestapo v noci ze 7. na 8. října 1941 zatklo, takřka naráz, všechny sokolské činovníky z ústředí, žup i větších jednot. Deportovali je do koncentračních táborů a naprostá většina z nich se již na svá místa po skončení války nevrátila.*

V našem městě se rovněž na tuto událost vzpomenulo tím, že děti pouštěly na vodě kašny lodičky jako symboly naděje.

Starostka Sokola Radka Rubáčková

Vpravo starosta města Ing. Jiří Beran vlevo místostarosta Mgr. Jiří Škop

12. 10. se konala již tradiční Velká Svatohubertská mše.

101 let od založení ČSR. V Bezděkových sadech byla 24. 10. slavnostně označena Lípa republiky, která byla před rokem vysazena. U lípy byla zasazena kovová plastika, kterou vytvořil umělecký kovář pan Drašnar.

KOSMETIKA • MASÁŽE

MĚSTO POLICE NAD METUJÍ
A KOMISE PRO OBŘADY A SLAVNOSTI

Vás srdečně zvou na

VZPOMÍNKU
NA ZESNULÉ

KTERÁ SE BUDE KONAT
V URNOVÉM HÁJI NA POLICKÉM HŘBITOVĚ

v pátek 1. listopadu 2019
v 15 hodin

K účasti na pietním aktu
a uctění památky zesnulých
zveme širokou veřejnost.

Vzpomínka na zesnulé se konala 1. 11.

*2. 11. se na náměstí konaly Martinské trhy.

V Dřevěnce Cech panen rukodělných ukázal ruční výrobky a předváděl jejich výrobu, pro návštěvníky bylo opět připraveno výborné pohoštění.

Vedoucí Ing. Jiřina Hejnová

Paní učitelka Anna Selicharová –„Duše Dřevěnky“

Na den svatého Martina se konala Svatomartinská slavnost, kterou pořádaly společně spolek Apeiron a Mateřské centrum MaMiNa. V 17 hodin se z klášterní zahrady s dlouhým lampionovým průvodem vydal sv. Martin (Pavel Frydrych) setmělým městem k Muzeu papírových modelů. Tam na všechny čekalo překvapení v podobě vystoupení členů spolku historického šermu Antares, kteří předvedli svoje umění v boji s hořícími loučemi a meči. Zajištěno bylo i občerstvení.

*11. 11. byl na hřbitově uctěn Den válečných veteránů.

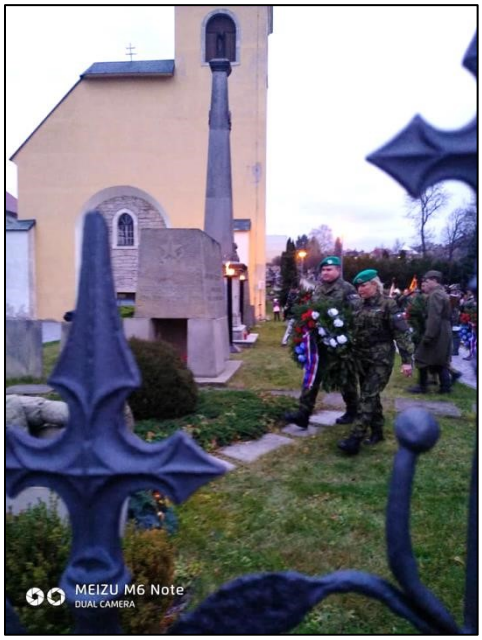

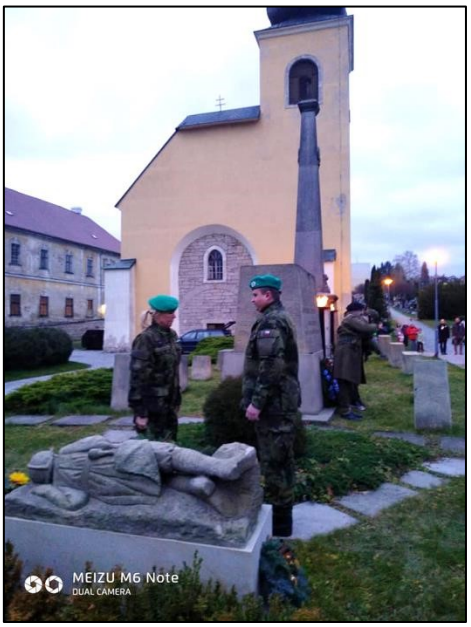

16. 11. se v Dřevěnce konal 1. Charitativní bazar.

K 30. VÝROČÍ SAMETOVÉ REVOLUCE byla instalovaná výstava dochovaných různých fotografií a materiálů v konferenční místnosti v Pellyho domech. Velkou měrou se na realizaci výstavy podílel pan Marek Lacina**.** Výstava byla pokračování besedy s pamětníky listopadu 89 a totalitních režimů 20. století. Na náměstí byly rozestavěné panely, na kterých byly zachyceny fotografie a osudy některých občanů, kterých se totalitní režim citelně dotknul. 17. 11. se vedení města a občané sešli u kašny, kde se vzpomenulo položením věnce na události před 30. lety. Tehdy se rovněž poličtí občané sešli u kašny, kde zapalovali svíčky. Po 17. hod. se rozezněly zvony.

LÉKÁRNA

OBUV

První adventní neděle se konala 1. 12. od 17:00 hod. na náměstí. Bylo uvedeno představení Betlém LAJF (soubor Divadlo Lůza), které vycházelo z křesťanské tradice a zobrazilo události a postavy, související s narozením Ježíška. Na představení navázalo setkání s Mikulášem a rozsvícení vánočního stromu. V prodeji byly již tradičně teplé nápoje.

muzeum
náchodska
Advent v Dřevěnce
Muzeum Náchodska a Cech panen rukodělných
vás zvou na ukázky starých řemesel
7. prosince 2019 od 9.00 do 16
Kde: Police nad Metují – stará škola Dřev
Od 10.00 do 12.00 zazpívají Lhotské zpěvánky vánoční ko
Uvidíte ukázky starých řemesel, vánočního cuk
a štědrovečerních opl
Více informací na www.muzeumnachodska.cz a Facebooku Muzeum Náchod

Česko zpívá koledy

Police nad Metují se již potřetí připojí k celostátní akci.

Sejdeme se na náměstí, abychom si za hudebního doprovodu Dam Tria nejen společně zpívali, ale prožili i příjemný adventní čas
ve středu 11. 12. 2019 od 18:00 Police nad Metují
Teplé nápoje v prodeji.

*Ve středu 11. 12. se na náměstí zpívalo v rámci akce Česko zpívá koledy. Vystoupilo oblíbené Dam Trio. Ke sváteční náladě si lidé mohli zakoupit mimo jiných teplých nápojů i svařák, o který byl velký zájem.

V pondělí 23. 12. od 18:00 hod ZUŠ uspořádala tradiční předvánoční vytrubování na náměstí spojené se slavnostním předáním Betlémského světla, které přivezli skauti. Trubači ZUŠ na náměstí zahráli a o půlnoci v kapli na Hvězdě pokračovali v pásmu vánočních písní a koled.

O Silvestra odpoledne se konal oblíbený Silvestrovskej vejšlap. Naštěstí mírně napadl sníh, který trávu „pocukroval“ k vylepšení atmosféry. Akci každý rok pořádají poličtí turisté pod vedením Petra Scholze s pomocí Spartaku Police nad Met. a za podpory Města Police nad Metují.

Petr Scholz, Renata a Roman Steinerovi

Čertovský mok podávali manželé Duchatschovi a pan Krb

Farnost Police nad Metují

Tříkrálová sbírka – tři skupinky koledovaly v Pěkově a na Honech, dvě v Hlavňově a jedna v Radešově. Koledovalo se i v ostatních okolních obcích. Jedna kasička byla umístěna v papírnictví u Kohlů. Výtěžek sbírky je tradičně určen na pomoc nemocným, handicapovaným, seniorům, ohroženým dětem a dalším lidem v nouzi, převážně v regionech, kde se sbírka koná. U nás je to konkrétně Dům na půli cesty, Domov pro matky s dětmi a Charitní pečovatelská služba v Náchodě.

Výtěžek v Polici nad Metují

Police nad Metují	70 432,- Kč
Hlavňov	5 455,- Kč
Pěkov a Hony	11 036,- Kč
Radešov	5 760,- Kč
CELKEM	92 683,- Kč

Výtěžek v okolních obcích

Suchý Důl a Slavný	14 716,- Kč
Machov	28 603,- Kč
Bezděkov nad Metují	21 168,- Kč
Česká Metuje	3 512,- Kč
Bukovice	9 899,- Kč
Žďár nad Metují	16 830,- Kč

V sobotu dne 4. května pořádala farnost Police n. M. tradiční MÁJOVOU POUŤ do Vambeřic v Polsku. Putovalo se pěšky po historické „Vambeřické poutní cestě“ krajinou Policka, Broumovska a Radkovska. Pouť byla zahájena v 7.30 hod. v chrámu Nanebevzetí P. Marie v Polici n. M. požehnáním poutníků. Poutníci se pak vydali směrem na Suchý důl. V čele procesí nesli střídavě kostelník Karel Vacek a Jan Štěpán poutní kříž. Na rozcestí za Barešovým křížem pokračovali lesem na silnici od Slavného a došli k Pánovu kříži. U Machovského kříže se připojili poutníci z Machovska. Dále po modré značce nad Božanov a pak neznačenou lesní cestou k prvním čtyřem domům bývalé osady *Studená Voda* (Kaltwasser), dále po silnici kolem vodní nádrže Zalew přes Radków do Vambeřic. Zpáteční cesta byla zajištěna dvěma autobusy do Police n. M. Celé putování pečlivě připravil Ing. Jan Troutnar se svojí ženou Marií.

*26. 5. proběhly historicky první farní volby do pastorační rady farnosti, která byla slavnostně ustavena na období 2 let. Jejími členy byli zvoleni: Jan Troutnar, Kateřina Nekvindová, Karel Vacek, Jiří John, Petr Verner a Antonín Hubka. Dalšími

jmenovanými členy jsou Milan Schirlo, Hana Kohlová, Pavla Vítová, Eva Skálová, Tomáš Weissar a Martin Kujínek.

*Počátkem června se konalo slavnostní 1. sv. přijímání osmi dětí.

*V letošním roce byla opravena východní část střechy kláštera směrem k sídlišti.

*V sobotu 17. srpna se konala Poutní bohoslužba se vzpomínkou na Mons. Mariana Lewického za přítomnosti královéhradeckého biskupa Mons. Jana Vokála a hostů z Polska. Byl vysvěcen zrekonstruovaný kněžský hrob na hřbitově

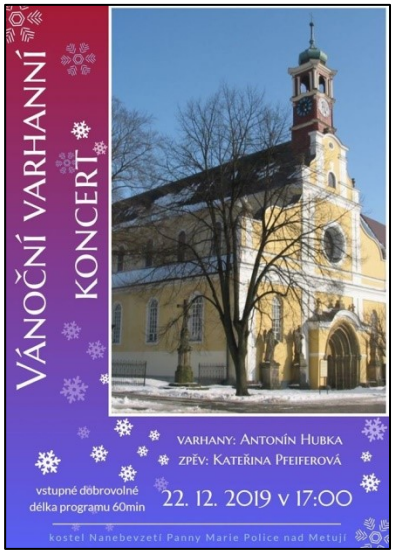

28. 8. a 22. 12. byly uvedeny v kostele koncerty varhaníka Antonína Hubky a Kateřiny Pfeiferové, která se kromě zpěvu věnuje malbě obrazů většinou s církevní tématikou.

Církev Československá – husitská

Rada starších církve československé husitské v Polici nad Metují
Vás zve na oblíbený

KONCERT PRO RADOST,
který se koná
ve čtvrtek 27. 6. 2019 v 17.00 hodin.
Těšíme se na Vás!

Za radu starších CČSH Jaroslav Trojtl

NO Církve československé husitské
Vás srdečně zve na tradiční
KONCERT PRO RADOST,
který se uskuteční ve čtvrtek
10. 10. 2019 v 17.00 hodin
dále oznamujeme
Vzpomínka na zesnulé se bude konat při bohoslužbě v neděli
3. 11. 2019
v 10.00 hodin.
Za NO CČH Police n. M.
Jaroslav Trojtl

Letos se opět uskutečnily dva Koncerty pro radost, které jsou velmi oblíbené nejen mezi farníky.

*V září byla opravena okna kostela.

Kultura

Koncerty

*V úterý 22. října se v Kolárově divadle v Polici nad Metují uskutečnil neobvyklý koncert s názvem Společná věc. Tomáš Pfeiffer rozezněl starobylý nástroj – Vodnářský zvon, který má původ ve starém Tibetu a Číně. Navíc byl tento historický nástroj doprovázen velkoplošnou parabolickou projekcí.

V úterý 3. 12. se od 19:00 hod. konal v divadle Adventní koncert, který připravil David Novotný za podpory Města Police nad Metují.

12. 12. se konal oblíbený VÁNOČNÍ KONCERT ORCHESTRU VÁCLAVA HYBŠE. O tento koncert bývá vždy velký zájem a letos měl koncert opět velký úspěch.

V prosinci ZUŠ pořádá 2 vánoční koncerty, které opět patří mezi velmi úspěšné.

Divadlo

27. 3. byla uvedena hra Variace na Tygra. Hru nastudoval režisér Jaroslav Souček s Ivanou Richterovou s DS Kolár Junior, který tvoří studentka Střední grafické školy ve V. Poříčí, dva studenti Hotelové školy v Teplicích, 4 z Gymnázia v Broumově, všichni ve 2. ročníku a jeden vysokoškolák. Představení mělo velký úspěch. O představení projevily zájem školy v Teplicích, v Broumově a v Poříčí a nejspíš pojedou do Poděbrad na festival divadelních her. Hru podle novely Williama Saroyana upravil a nastudoval Jaroslav Souček. Hra sama o sobě je divácky i herecky náročná, při představení o to víc, že herci vystupovali každý ve více rolích. Soubor vznikl už před pár lety, kdy tenkrát „sedmáci" místní ZŠ přišli za učitelem Karlem Šimkem, že by si chtěli něco zkusit zahrát. V roce 2017 ještě společně nacvičili i tenkrát úspěšné představení „Kdyby všechny kluci a holky světa". Studentský soubor se svou hrou vystoupil 5. 8. v rámci Jiráskova Hronova ve stanu „za radnicí" v Hronově.

.

*72. Polické divadelní hry se konaly ve dnech od 18. 10. do 15. 11. divadelní hry byly ukončeny hrou polických ochotníků Světáci. Repríza byla ještě 22. 11. Hra měla u diváků veliký úspěch. Členové divadelního spolku Kolár pod vedením režiséra Jaroslava Součka jsou vždy velmi úspěšní.

SVĚTÁCI

Vratislav Blažek, Zdeněk Podskalský

Hudba: Evžen Illín, Vlastimil Hála
Divadelní adaptace: Jiří Vobecký
Dramaturgie: Jaroslav Souček
Režie: Jaroslav Souček
Osoby a obsazení:

Gustav Prouza	Jiří Trnovský
Tonda Skopec	Jan Antl
Honza Petrtýl	Ivo Hambálek
Božka	Květoslava Videňová
Marcela	Stanislava Holečková
Zuzana	Věra Křičková
Trčková	Ivana Richterová
Profesor	František Pivoňka
Jaroušek	Filip Kovařík
Kapitán	Ota Maryška
Hovorka, milenec	Petr Scholz
Policista, prodavač	Marek Lacina
Vašut, vrchní	Milan Hejnyš
Krejčová, číšnice, tanečnice	Renata Steinerová
Martička	Martina Hulínová

Hudební aranžmá: Miroslav Vobořil
Kostýmy: Zuzana Štěpánková
Návrh scény: Alexandr Gregar
Realizace scény: Aleš Třešňák
Zvuk: Miloš Řehák
Světla: Kamil Hušek, Jaroslav Foglar
Nápověda: Jindřiška Bezděková
Inspice: Jarmila Scholzová Šenková

Premiéra 15.11.2019 v Kolárově divadle v Polici nad Metují

Výstavy a přednášky

12. 1. uspořádal Milan Schirlo v Pellyho domech přednášku o medicinálních houbách a tradiční čínské medicíně. Dostavila se víc jak stovka zájemců. Rovněž o exkurzi ve výrobně bylinných tinktur YaoMedica v Tomkově ulici byl velký zájem.

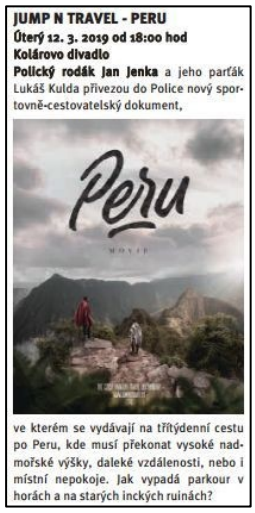

JUMP N TRAVEL - PERU
Úterý 12. 3. 2019 od 18:00 hod
Kolárovo divadlo
Polický rodák Jan Jenka a jeho parťák Lukáš Kulda přivezou do Police nový sportovně-cestovatelský dokument,

ve kterém se vydávají na třítýdenní cestu po Peru, kde musí překonat vysoké nadmořské výšky, daleké vzdálenosti, nebo i místní nepokoje. Jak vypadá parkour v horách a na starých inckých ruinách?

*Premiéra JUMP N Travel – Peru byla v úterý 12. 3. v Kolárově divadle. Polický rodák Jan Jenka a jeho parťák Lukáš Kulda uvedli další nový sportovně-cestovatelský dokument, který zaznamenal jejich třítýdenní cestu po Peru. Prvního dokumentu byl z cest po Vietnamu.

*Andes Pacifico 2019 - František Žilák – v pátek 15. 3. v Pellyho domech uvedl besedu s promítáním ze závodu, kterého se Fr. Žilák jako první Čech zúčastnil. Extrémního endura závodu na horských kolech "Andes Pacifico" v Chile se zúčastnilo 120 účastníků a František Žilák skončil na skvělém 33. místě. Jako součást besedy proběhla dražba dresů a jejich výtěžek byl věnován na nákup sportovního vybavení pro malé cyklisty v Pítrs Bikes týmu. Jako úřadující mistr České republiky v enduru byl pozván do Českého rozhlasu v Hradci Králové.

Fr. Žilák v Českém rozhlase v Hradci Králové

*Jaroslav Soumar polický výtvarník, učitel na základní umělecké škole, malíř, spisovatel, horolezec… Výstava jeho práce pod názvem Výlety do snů byla zahájena 7. 3. v Zeleném domečku. Vedle obrazů „jen“ pro potěšení byly zde zvětšené ilustrace k plánovanému Slabikáři a obrazy ze skal.

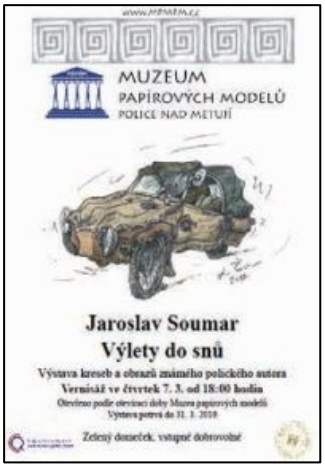

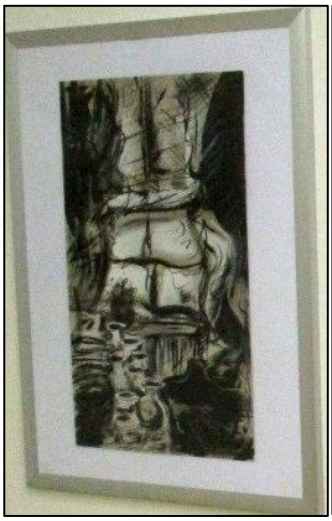

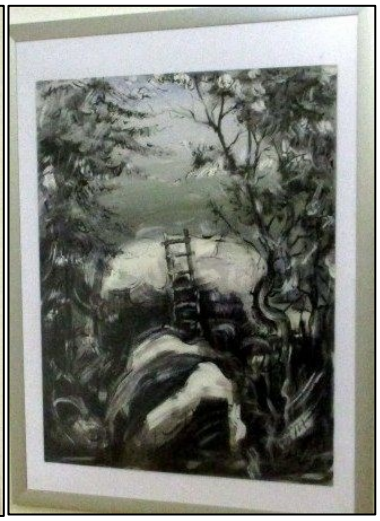

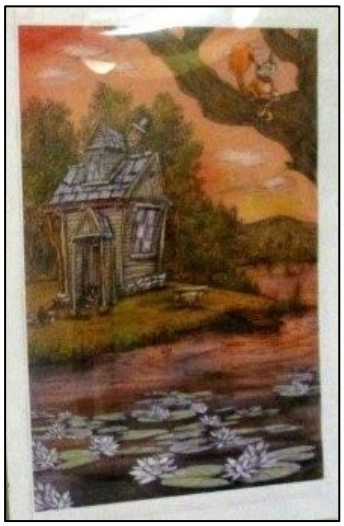

*25. 4. se konala v Zeleném domečku vernisáž obrazů pana Jiřího Kollerta a fotografií Štěpána Horáka (člen letopisecké komise a fotodokumentarista kroniky). Výstava se jmenovala „Světem skal“.

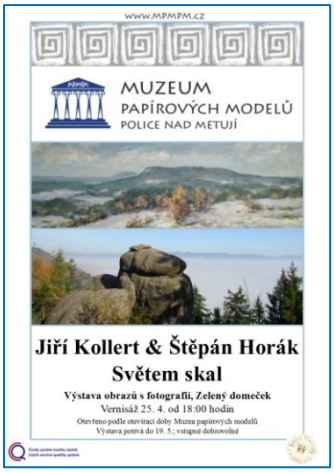

*10. 10. byla otevřená výstava šitých gobelínů Jaroslava Jošta. K vidění byly velkoformátové ručně šité gobelíny s různými náboženskými, mytologickými i všedními motivy. Výstava byla k vidění v době konání akcí v divadle a velmi zpestřila foeyer divadla.

Plesy

Farnost Police nad Metují pořádá

Charitativní farní ples

který se koná

v sobotu 2.2.2019 ve 20:00
v Pellyho domech,

k tanci a poslechu hraje
HUDBA EMMA pod vedením Emila Maryšky

Vstupné 80 Kč

Společenský oblek

Výtěžek plesu bude použit na charitativní činnost

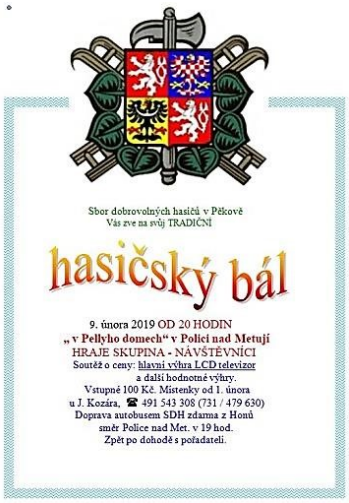

Sbor dobrovolných hasičů v Pěkově
Vás zve na svůj TRADIČNÍ

hasičský bál

9. února 2019 OD 20 HODIN
„v Pellyho domech" v Polici nad Metují
HRAJE SKUPINA - NÁVŠTĚVNÍCI
Soutěž o ceny: hlavní výhra LCD televizor
a další hodnotné výhry.
Vstupné 100 Kč. Místenky od 1. února
u J. Kozára, ☎ 491 543 308 (731 / 479 630)
Doprava autobusem SDH zdarma z Honů
směr Police nad Met. v 19 hod.
Zpět po dohodě s pořadateli.

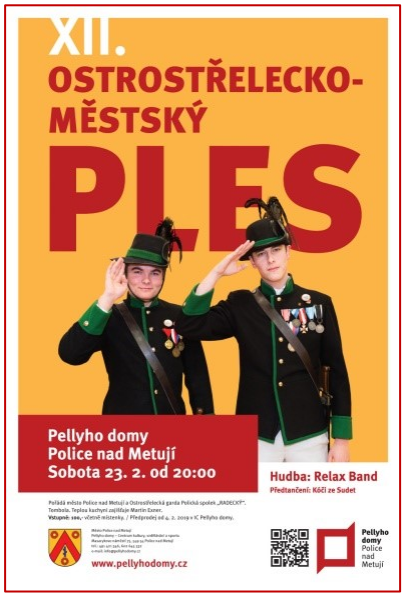

23. 2. se konal Ostrostřelecko-městský ples

Starosta Ing. Jiří Beran a hejtman Karel Sýkora

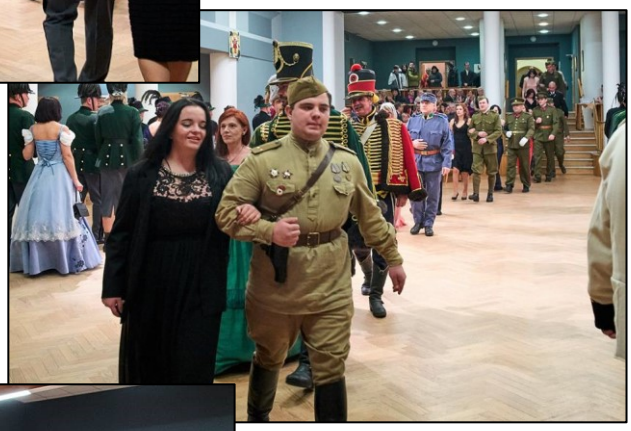

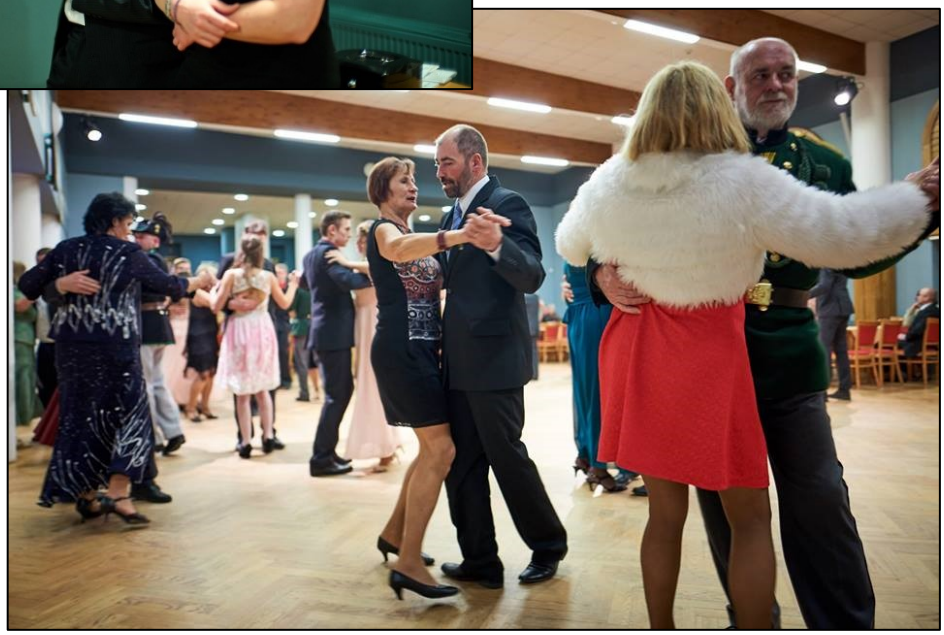

24. 2. se konal na sále Pellyho domů Dětský karneval.

Fotoeditorial Štěpána Horáka

1.Q
Kolárovo divadlo
Police nad Metují
NOVOROČNÍ KONCERT:
GENTLEMEN SINGERS
Neděle 6. 1. od 19:00
Český mužský profesionální oktet, vítěz mezinárodních soutěží a pravidelný účastník významných festivalů od USA až po jižní Koreu.
Vstupné: 250 Kč.
MALÝ PRINC NA ZEMI
Pátek 25. 1. od 17:30
Zažijte úplně jinou tmu. Unikátní představení černého divadla pro všechny věkové kategorie. Po představení následuje krátký workshop, během kterého diváci uvidí techniku některých černodivadelních efektů Divadla Metro Praha.
Prodej vstupenek od 3. 12. 2018.
Vstupné: 250 Kč.
HRADIŠŤAN & JIŘÍ PAVLICA
Středa 27. 3. od 19:00
Koncert známého hudebního tělesa.
Vstupné: 490 Kč
ZDENĚK IZER: NA PLNÝ COOLE!
Pondělí 1. 4. od 19:00
Zábavný pořad – oblíbené scénky, parodie, mnoho skvělých vtipů a imitování celé řady populárních českých i zahraničních zpěváků a zpěvaček. Vystoupení je obohacené nejrůznějšími zábavnými kostýmy a převleky a světelnými efekty.
Vstupné: 250 Kč v předprodeji, 290 Kč na místě.
BROUK V HLAVĚ
Pátek 12. 4. od 19:00
Nejhranější dílo francouzského dramatika Georgese Feydeaua patří mezi nejslavnější situační komedie všech dob. Co mají společného téměř dokonalý manžel pan Champboisy s poněkud slaboduchým hotelovým sluhou Boutonem? Jak dopadnou záletníci a čím budou potrestáni? A kdo vlastně nasadil paní Marcele brouka do hlavy? V prosluli dvojroli se představí Filip Blažek.
Hrají: Filip Blažek, Jitka Schneiderová, Roman Štabrňák, Michal Slaný, Lukáš Král a další.
Studio DVA divadlo Praha.
Prodej vstupenek od 3. 12. 2018.
Vstupné: 520 / 490 Kč.

KULTURA
V POLICI NAD METUJÍ
LEDEN 2019

Pellyho domy

PŘEDNÁŠKA O TRADIČNÍ ČÍNSKÉ MEDICÍNĚ SPOJENÁ S EXKURZÍ
Sobota 12. 1.

Přednáška o tradiční čínské medicíně, o medicinálních bylinách a o čínských bylinách spojená s exkurzí.
Přednášet bude Milan Sebela, zakladatel MycoMedicy a zároveň dlouholetý a zkušený terapeut a poradce tradiční čínské medicíny.
▶ 9:00 – 10:00 exkurze v prostorách společnosti MycoMedica/TianMedica (Dvořákova 55, Police nad Metují).
▶ 10:00 – 12:00 přednáška v Pellyho domech
Vstupné: 50 Kč (pro milé).

Muzeum papírových modelů

VÁNOČNÍ PRÁZDNINY V MUZEU
Úterý 1.1.–neděle 6. 1.

V průběhu prodloužených vánočních prázdnin bude Muzeum otevřeno od 9:00 do 17:00!

CO ČERT NECHTĚL, MIKULÁŠ PŘINESL A ANDĚL DAL
Do neděle 6. 1. 2019

/ Zelený domeček
Výstava prací dětí ze ZŠ Police nad Metují a ZŠ Hradební Broumov na Mikulášské téma.
Vstupné dobrovolné.

TOMÁŠ "TYJÁČEK" NOSEK: S NADHLEDEM...

/ Zelený domeček
Výstava fotografií, které představují autora z nadhledu ze zdí a kamenů. Vernisáž ve 17 hod. od 18 hod. Otevřeno dle otevírací doby Muzea.
Vstupné dobrovolné.

IVAN ZADRAŽIL: SVĚT PAPÍROVÝCH MODELŮ

Výstava jednoho z nejlepších autorů papírových modelů v expozici Muzea.

MUZEUM DĚTEM
Sobota 26. 1. a neděle 27. 1., 9:00–17:00
Interaktivní dílnička pro nejmenší.

! V době od 7. do 18. ledna bude Muzeum z důvodu inventury uzavřeno!

Kolárovo divadlo

GENTLEMEN SINGERS: NOVOROČNÍ KONCERT
Neděle 6. 1. od 19:00

Vokální soubor Gentlemen Singers je českým mužským pěveckým sdružením, věnujícím mezinárodních soutěží a pravidelným účastníkem významných festivalů od USA až po Jižní Korea. Vstupné: 250 Kč

MALÝ PRINC NA ZEMI /ČERNÉ DIVADLO
Pátek 25. 1. od 17:30

Nonverbální představení pro děti i dospělé v podání Divadla Matrea Praha.
Malý princ pomocí hudby a vizuálních kouzel, aby zjistil, co je v životě skutečně důležité... Po představení následuje krátký workshop, během kterého dívky i chlapci tvoříme některých fantaskních obrázků. Vstupné: 250 Kč.

Kino/Kolárovo divadlo

KRÁLÍČEK PETR
Úterý 8. 1. od 17:30

Rebelský králíček Petr žije veselý bezstarostný život spolu s kamarády zvířátky na farmě. Nový majitel statku ho však s celým životem pořádně zamíchá – a už vůbec ne ve svátky. A tak začíná hlavní válka o territorium – mezi nim nebyvalé zápasy. Rodinný / Animovaný / Komedie / Dobrodružný / Fantasy. USA, 2018, 95 min. Vstupné: 70 Kč / 80 Kč dětské Pellyhdny.

HOVORY S TGM
Čtvrtek 17. 1. od 19:00

Nový český hravý film ukazuje tonáže Garrigueu Masaryka ne jako vůdčího politika, nýbrž pragmatického a ostřího politika... Drama / Historický. Česko, 2018, 80 min. Vstupné: 80 Kč.

PO ČEM MUŽI TOUŽÍ
Úterý 22. 1. od 19:00

Film v jiřím Langmajerovi a Annou Polívkovou. Hlavní otázka nebyla, ale spíše dílo... Komedie. Česko, 2018, 95 min. Vstupné: 80 Kč.

AŽ NA SEVERNÍ PÓL
Úterý 29. 1. od 17:30

Polární liška Sofie je dcera bohatých rodičů v Kanadě konce 19. století. Sofie s dědečkem sovou a trochu nad osudem svého dědečka, významného vědce a polárníka, který se dosud nevrátil ze své poslední expedice... Animovaný / Francie, 2005, 80 min. Vstupné: 80 Kč.

Ostatní akce

ČESKÝ ŘEMESLNÝ POHYBLIVÝ BETLÉM ZDEŇKA FARSKÉHO
do neděle 13. 1.

/ Malá Galerie Dřevěnka, Dřevěnská ulice
Betlém doplňují menší výstava historických hraček ze sbírek Muzea Michaelka.

DĚTI RÝŽE /CHARITATIVNÍ VÝSTAVA FOTOGRAFIÍ
do čtvrtka 31. 1.

/ Masarykova ulice 18
Charitativní výstava fotografií polárního fotografa Milana Sebelu z pohraničních oblastí severního Vietnamu. Jako vstupné můžete darovat oblečení dětské nálepky nebo boty, podporujeme Jitrocel. Vše pošleme mnohým vesnickým do horských oblastí severního Vietnamu, kde je hlad spousta boty. Součástí výstavy je horečka s výkonnice Ida Hanzlová Špetlíková. Za celé pomoc děkujeme! Spolupracuje MycoMedica a TianMedica a. Vstupné: 50 Kč za osobu (dítě a seniori 20 Kč) nebo dětské boty a oblečení (do podrážkovaní, zimní). Výstava otevřena úterý až neděle 10:00–11:30 a 14:00–16:30.

Připravujeme

9. 2. **KARNEVAL NA SNÍHU/NA LEDĚ**
Připravujeme karneval na bývalém vleku Meziměsto nebo na Mladém na Sněžné. Bude záviset na klimatických podmínkách.

17. 3. **MAHEŠIAN & JIŘÍ PAVELKA**
Koncert zakladatele hudebního tělesa. Vstupné: 450 Kč.

12. 4. **BRIDGE V HLAVĚ**
Studio DNA divadla Praha, v hlavní roli Filip Blažek. Vstupné: 520 / 490 Kč.

KULTURA
V POLICI NAD METUJÍ
ÚNOR 2019

Pellyho domy

FARNÍ PLES
Sobota 2. 2. od 20:00
/ Síl Pellyho domů

HASIČSKÝ BÁL
Sobota 9. 2. od 20:00
/ Síl Pellyho domů
Pořádá SDH Pěkov

DĚTSKÝ KARNEVAL: CESTA OKOLO SVĚTA
Neděle 24. 2., 14:00–17:00
Vítány jsou masky na jakékoliv téma. Tři hodiny zábavy a soutěží s osvědčeným týmem společnosti Dětské akce. Pokladna otevřena hodinu před začátkem akce. Vstupné: 40 Kč / 20 Kč děti.

Kolárovo divadlo

FOTKA JAKO ZBRAŇ, FOTKA JAKO LÉK. OČIMA DAVIDA TĚŠÍNSKÉHO.
Středa 13. 2. od 18:00
David Těšínský zažil během své krátké kariéry mnohá dobrodružství. Na cestách po světě nafotil kontroverzní fotografie, jež vzbuzují zájem. Objevily se ve slavných denících, jako je britský The Sun nebo francouzský Le Monde. Za svou práci několikrát obdržel prestižní cenu Czech Press Photo. Některé své záběry představil v rámci Draahem v Polici v dubnu 2018. Hlavními tématy projekce budou: Tragikomický život japonských businessmanů v Tokiu, Ženy ve válce na Ukrajině a ostatní, Revoluční nádděž v Iráku, Exorcismus v Chopi.
Více o Davidovi Těšínském na www.teesinskyphoto.com
Vstupné: 80 Kč.

Kino/Kolárovo divadlo

PAT A MAT: ZIMNÍ RADOVÁNKY
Čtvrtek 7. 2. od 17:30
Pat a Mat opět v polickém kině, testovat se zimní terapiku... Brrr! Se zimou a mrzí zvlášť kutilové to nemohou nechat jen tak. Navíc když je „zaskočí" sněhová nadílka, která se jim sesula na zahradu. Jaký nový stroj na sníh naši dva kutilové vymyslí? Po dovádění na sněhu přijde vhod horká sauna, tak proč by si ji nemohl nepostavit, tak si povídá s vánočním výzdobou a jaké dárky si kutilové nadělí pod vánočním stromečkem? A co teprve až si vyrazí Betlém o ostatní Silvestro. Pro ruče dva kutily není žádná komplikace překážkou a žádná výzva dostatečně velká.
Animovaný / Rodinný. Česko, 2018, 60 min.
Vstupné: 80 Kč.

GORDON A PADDY
Čtvrtek 28. 2. od 17:30
Rapulák a myška v příběhu plném dobrodružství i sněhu. Paddy je naší myškou, která ze začátku nemá ani prkna, ale má talent a převezme po starém topášikovi Gordonovi, který odchází do důchodu, post Šéfa lesní policie. Zezačátku jen napodobuje Gordonovy metody, ale když dojde ke prvnímu dvou dílů a hlavním nedůležitém je objevení lišky, musí Paddy překonat samu sebe. Co když ale liška vůbec není tak nebezpečná? Lze dřív zachránit? A kdo je vlastně zachráněn?
Animovaný / Fantasy. Švédsko, 2017, 62 min.
Vstupné: 70 Kč / 60 Kč držitelé PolyKarty.

Ostatní akce

KARNEVAL NA SNĚHU / NA LEDĚ
Neděle 3. 2., 14:00–17:00
Připravujeme karneval na lužickém vlaku. Nebude nebo na klouzání na sídlišti. Bude záviset na klimatických podmínkách. Bude zajištěn prodej teplých nápojů. Pro aktuální informace sledujte www.policka.cz.

XVI. ČESKÝ ZIMNÍ SRAZ TURISTŮ
Čtvrtek 14. 2.–neděle 17. 2.
Pro přihlášené účastníky budou připraveny pěší a lyžařské trasy, zájezd do Broumovského kláštera, doprovodný kulturní program. Více na www.turistipolice.cz nebo www.facebook.com/Český-zimní-sraz-turistů-2019-432200103598501/

POLICE PLNÁ STRAŠIDEL
Sobota 23. 2.
Šibřinkové zábavy pro dospělé hlídky i širokou veřejnost bez věkového omezení. Pořádá Skautské středisko Skaláci Police nad Metují. **Registrace od 15:00 ve foyer Kolárova divadla**, předpokládaný start první hlídky v 16:15. Při registraci je nutné zaplatit poplatek za hlídku 8,- Kč, co se registrací na email do 10. 2. 2019 50 Kč/hlídka, na místě 150 Kč/hlídka. Hlídka může být maximálně tříčlenná.
Více informací:
http://skalaci.skauting.cz/akce-vse/127

Připravujeme

KUŘAČKY A SPASITELKY
Neděle 10. 3. od 19:00 – náhradní termín
Představení Divadla Evi Pardubice. Vstupné: 200 Kč / 80 Kč. Vstupenky již v prodeji.

HRADIŠŤAN & JIŘÍ PAVLICA
Středa 27. 3. od 19:00
/ Kolárovo divadlo
Vstupné: 490 Kč. Vstupenky již v prodeji.

PRACHY!!!
Úterý 2. 4. od 19:00
Představení Divadla Palace Praha. Hrají: Ondřej Vetchý, Vanda Hybnerová a další.

BROUK V HLAVĚ
Pátek 12. 4. od 19:00
Filip Blažek a Ilka Schnoborová ve slavné situační komedii. Vstupné: 520 / 430 Kč. Vstupenky již v prodeji.

KULTURA
V POLICI NAD METUJÍ
BŘEZEN 2019

Pellyho domy

41. PLES MOTORISTŮ
Sobota 30. 3. od 20:00
/ Sál Pellyho domů
Hraje skupina Ledvin Stones. Pořádá AMK Police nad Metují.
Vstupné: 100 Kč vč. nástesky.
Prodej od 25. 2. 2019 v IC Police n. M.

Kolárovo divadlo

KUŘAČKY A SPASITELKY
Neděle 10. 3. od 19:00
Hořká komedie, ve které čtveřice sourozenců hledá po smrti otce své místo v životě. Každý zůstal s přítomností stále spolu. Hra je současnou paralelou Čechovových Tří sester.
Divadlo Exil Pardubice.
Vstupné: 100 / 80 Kč.

JUMP N TRAVEL – PERU
Úterý 12. 3. od 18:00
Sportovně-cestovatelský dokument, ve kterém se polický rodák Jan Jenka a Lukáš Kukla vydávají na třítýdenní cestu po Peru, kde musí překonat vysoké nadmořské výšky, zdánlivé vzdálenosti i místní nepokoje. Jak vypadá parkour v horách a na starých incích zdech? Po promítání následuje beseda s protagonisty. Vstupné: 60 Kč.

ZPÍVÁME PRO UNICEF
Středa 20. 3. od 18:00
Koncert pěvecké sekce ZUŠ Police n. Met., jehož výtěžek podpoří program organizace UNICEF "Dobrý start do života". Vstupné: 50 Kč, dobrovolně i více. Předprodej vstupenek od 20. 2. v informačních centrech v Polici n. Met. a v Náchodě.

JEDEN SVĚT
Čtvrtek 21. 3.–neděle 24. 3.
Festival dokumentárních filmů o lidských právech se k nám vrací již po osmé. V rámci letošního třídenního festivalu bude promítnuto celkem 15 filmů. Nebudou chybět ani tradiční besedy a doprovodný program.
www.jedensvet.cz/festival/policenadmetuji.

HRADIŠŤAN
& JIŘÍ PAVLICA
Středa 27. 3. od 19:00
Navštivte si opět koncert známého hudebního seskupení. Vstupné: 490 Kč.

Kino/Kolárovo divadlo

PRVNÍ ČLOVĚK
Středa 13. 3. od 19:00
Životopisný film o prvním muži na Měsíci Neilu Armstrongovi. Před padesáti lety se pět miliardy lidí mačkalo u televizí, aby v přímém přenosu sledovali přistání posádky Apolla 11 na Měsíci. Krátce nato provedl astronaut Neil Armstrong slavnou větu „Je to malý krok pro člověka, obrovský skok pro lidstvo," a počin, který se stal možná nejpodivnější výpravou od plavby Kryštofa Kolumba, byl tímto úspěšně zavřen. Stejně fascinující ale byla éra, která tomuto letu předcházela, a životní příběh člověka, jenž dostal to privilegium udělat na Měsíci první „lidský" krok.
Drama / Životopisný / Historický. USA, Japonsko, 2018, 141 min.
Vstupné: 80 Kč / 70 Kč držitelé PellyCarty.

BOHEMIAN RHAPSODY
Čtvrtek 28. 3. od 19:00
Film je oslavou rockové skupiny Queen, její hudby a především Freddiho Mercuryho, který svou hudbou i životem vytvořil všem zapomenutým stereotypům. Díky tomu se stal jedním z nejvýznamnějších umělců na světě. Snímek mapuje nekonvenční skupinu prostřednictvím jejích revolučního zvuku a ikonických písní, jako jsou „We Will Rock You", „We Are the Champions" nebo právě „Bohemian Rhapsody". Jejich příběh začíná bleskovým startem, pokračuje nelehkou životní spirálou a vrcholí nezapomenutelným, vzhůru ženoucím vystoupením na koncertu Live Aid v roce 1985. Film získal prestižní cenu Zlatý globus v kategorii drama, Rami Malek, představitel Freddiho Mercuryho, zvítězil v kategorii herec v dramatu.
Životopisný / Drama / Hudební. Velká Británie, USA, 2018, 134 min.
Vstupné: 90 Kč.

Muzeum papírových modelů, Zelený domeček

VOLNÝ VSTUP DO MUZEA
Pondělí 4. 3., 9:00–15:00
/ Muzeum papírových modelů
Jako každé první pondělí v měsíci je vstup do Muzea ZDARMA!

JAROSLAV SOUMAR / VÝSTAVA
Čtvrtek 7. 3.–neděle 31. 3.
/ Zelený domeček
Výstava kreseb polického umělce a učitele Jaroslava Soumara.
Vernisáž: čtvrtek 7. 3. 2019.

Další akce Muzea papírových modelů: **www.mpmpm.cz**

Připravujeme

PRACHY!!!
Úterý 2. 4. od 19:00 / Kolárovo divadlo
Situační komedie, jejíž hrdinové se díky nečekanému nálezu kufříku plného peněz ocitnou v nevěřitelném kotli lží, úskoků, výmluv a dokonce i vydírání. Hrají: Ondřej Vetchý, Vanda Hybnerová a další. Divadlo Palace Praha. Vstupné: 510 / 490 Kč. Vstupenky v prodeji.

BROUK V HLAVĚ
Pátek 12. 4. od 19:00 / Kolárovo divadlo
Filip Blažek a Jitka Schneiderová v nejhranějším díle francouzského dramatika Georgese Feydeaua. Studio DVA Divadlo Praha. Vstupné: 520 / 490 Kč. Vstupenky v prodeji.

JARNÍ TRH A ŘEMESLA V DŘEVĚNCE
Sobota 13. 4. od 9:00
/ Mazeryhovo náměstí, stará škola
Tradiční velikonoční trhy spojené s ukázkami řemesel ve staré škole Dřevěnce.

KULTURA
V POLICI NAD METUJÍ
DUBEN 2019

Pellyho domy

VELIKONOČNÍ VÝSTAVA
Středa 3.4.–pátek 5. 4.
/ Síň Pellyho domů
Pořádá MC MaMiVa.

KURZ KRESLENÍ PRAVOU MOZKOVOU HEMISFÉROU
Sobota 6.4.–neděle 7. 4.
/ Konferenční místnost
Informace a přihlášky předem:
tel. 731 422 894 nebo
www.kreslepravouhemisferou.cz

Kolárovo divadlo

ZDENĚK IZER: NA PLNÝ COOLE! VYPRODÁNO
Pondělí 1. 4. od 19:00

PRACHY!!! VYPRODÁNO
Úterý 2. 4. od 19:00
V hlavních rolích známé komedie se představí Ondřej Vetchý a Vanda Hybnerová.
Vstupné: 520 / 490 KZ.

BROUK V HLAVĚ
Pátek 12. 4. od 19:00
Filip Sladek v proslulé dvojroli slavné komedie francouzského dramatika Georgese Feydeaua. Dále hrají: Jitka Schneidrová, Roman Štabrňák, Michal Slaný a další. Studio DVA Divadlo Praha. Vstupné: 520 / 490 KZ.

MUSICA DOLCE VITA – GALAKONCERT 15 let s Vámi
Středa 24. 4. od 19:00
Žofie Vokálková – Hálna, Daniela Demuthová – mezzosoprán, Zbyňka Šolcová – harfa
Soubor má na svém kontě stovky koncertů ve všech koutech naší vlasti, ale také v Německu, Polsku a Litvě. Na programu: Vivaldi, Marek, Mozart, Chopin, Debussy aj.
Vstupné: 150 KZ.

TRACYHO TYGR
Sobota 27. 4. od 19:00
Parta mladých studentů objeví knížku Williama Saroyana Tracyho tygr, která je natolik nadchne a zaujme, že se spontánně rozhodnou zahrát si ji na divadle. Protože je o lásce, touze a odvaze jít si za svým snem a především o fantazii. Nadchnou pro ni i vás? Dramatizace a režie: Jaroslav Soukup. Hraje DS Kolár junior aneb „mladá krev nastupuje" Vstupné: 70 KZ.

Kino/Kolárovo divadlo

TOMAN
Úterý 9. 4. od 19:00
Filmové drama režiséra a producenta Ondřeje Trojana. Neuvěřitelný a pravdivý příběh rozporuplné osoby Zdeňka Tomana, šéfa naší zahraniční rozvědky, bezskrupulózního obchodníka s obrovskou mocí a zásadním úkolem sehrát peníze, které komunistům vyhrají volby. Drama / Historický. Česko / Slovensko, 2018, 145 min.
Vstupné: 80 / 70 KZ držitelé PellyKarty.

LOUSKÁČEK A ČTYŘI ŘÍŠE
Čtvrtek 11. 4. od 17:30
Klára chce jedině, a to je klíč – takový, který otevře skříňku, ve které se skrývá dar od její zesnulé matky. Zlatá klíč, kterou najde její kmotřička Drosselmeyer o Štědrém večeru, jí k tomu klíči zavede – jenže ten v mžiku zmizí do záhadného a fantastického paralelního světa. Právě tam se Klára setká s vojákem a louskáčkem Filipem armádou myší a regenty, kteří spravují tři říše: Říši sněhových vloček, Říši květů a Říši sladkostí. Dobrodružný / Rodinný / Fantasy. USA, 2018, 100 min.
Vstupné: 70 / 60 KZ držitelé PellyKarty.

ZLATÝ PODRAZ
Úterý 16. 4. od 19:00
Příběh o válečné lásce, basketbalu a životě ve stínu politiky. Film začíná v roce 1938. Hlavní linii snímku tvoří osudová láska mladého příslušníka a sportovce Franty k tanečnici Michaele. Drama / Romantický / Sportovní. Česko, 2018, 106 min.
Vstupné: 80 KZ / 70 KZ držitelé PellyKarty.

Muzeum papírových modelů, Zelený domeček

VOLNÝ VSTUP DO MUZEA
Pondělí 1. 4., 9:00–15:00

JOSEF KROPÁČEK: SBĚRATELSKÉ SNY JOSEFA K. / VÝSTAVA
Pondělí 1. 4.–září 2019
Výstava unikátních tisků vystřihovánek z největší sbírky v ČR. Mnoho z exponátů nebylo dosud nikde vystaveno!

RV 90 / VÝSTAVA
Pondělí 1. 4.–únor 2020
/ expozice Muzea papírových modelů
Nejznámější autor papírových modelů, pan architekt Richard Vyškovský, letos slaví 90. narozeniny. Muzeum připomene jeho tvorbu, čítající více jak 1.200 modelů.

VÝSTAVA PRACÍ ŽÁKŮ ZUŠ POLICE NAD METUJÍ
Čtvrtek 4.4.–neděle 28. 4.
/ Zelený domeček
Vernisáž: Čtvrtek 4. 4. od 18:00.

VELIKONOČNÍ PRÁZDNINY
Čtvrtek 18. 4.–pondělí 22. 4.
/ Muzeum papírových modelů
Pro všechny návštěvníky bude denně od 9:00 do 17:00 připravena interaktivní dílnička.

MUZEUM DĚTEM – INTERAKTIVNÍ DÍLNIČKA
Sobota 27. 4.–neděle 28. 4.
/ Expozice Muzea papírových modelů

Další akce: www.mpmpm.cz

Připravujeme

DĚTI V PASTI SOCIÁLNÍCH SÍTÍ – PŘEDNÁŠKA PRO RODIČE
Úterý 7. 5. od 17:00 / Kolárovo divadlo

OSLAVY 40 LET MŠ FUČÍKOVA
Středa 8. 5. / Mateřská škola, Fučíkova ul.

POLICKÁ ZELŇAČKA
Sobota 8. 6. / Masarykovo náměstí

KULTURA
V POLICI NAD METUJÍ
KVĚTEN 2019

Pellyho domy

DRÁTOVACÍ KURZ – SRDÍČKA A KYTIČKY
Čtvrtek 23. 5. od 17:00
/ Konferenční místnost
Drátování s Lenkou Vítkovou Kozárovou. Veškerý materiál v ceně, každý si odnese min. 2 výrobky. Rezervace na tel. 724 924 863 nebo emailem na obchod.lenka@email.cz
Cena: 150 Kč / osoba.

Kolárovo divadlo

DĚTI V PASTI SOCIÁLNÍCH SÍTÍ / Odborná přednáška pro rodiče
Úterý 7. 5. od 17:00
2 hodiny. Přesně tolik trvalo devatenáctiletému mladíkovi z Královéhradecka, než vymámil erotické fotografie z dvanáctileté Petry a další 4 HODINY zabralo, než ji přesvědčil k pohlavnímu styku. Jak tomu předejít? Jak pochopit jejich uvažování? Jak dětem vysvětlit, aby si nezahrávaly se svou budoucností?
Bude hovořit preventista Policie ČR kpt. PhDr. Ondřej Moravčík, mladý youtuber Vojta Plachetka a studentky Univerzity Hradec Králové, Katedra sociální patologie a sociologie. Vstup zdarma.

KONCERT (NEJEN) MAMINKÁM
Neděle 12. 5. a pondělí 13. 5. od 18:00
Vstupné: 80 / 60 Kč.

ŽENA VLČÍ MÁK
Středa 22. 5. od 19:00
Divadelní představení je monologem starší dámy, která zažívá nečekané citové vzplanutí, neuvěřitelnou, ostýchavou, dychtivou a stejně intenzivně opětovanou lásku k muži ještě o deset let staršímu, než je ona sama. I „starý" člověk ještě žije, a možná Vás překvapí jak!
Hraje: Hana Maciuchová, Pořádá VIP Art Company. Vstupné: 450 / 420 Kč.

KONCERT (NEJEN) TATÍNKŮM
Neděle 26. 5. a pondělí 27. 5 od 18:00
Vstupné: 80 / 60 Kč.

Ostatní akce

JARNÍ SPANILÁ JÍZDA HISTORICKÝCH VOZIDEL
Sobota 4. 5. od 9:00
/ Masarykovo náměstí

OSLAVY 40 LET MŠ FUČÍKOVA
Středa 8. 5. ,10:00–14:00
/ Mateřská škola, Fučíkova ulice

MEZINÁR. POLICKÝ VANDR
Sobota 18. 5. od 7:00
/ fotbalové hřiště TJ Sparták
Trasy 15 a 25 km, start od 7:00 do 9:00.
www.turistipolice.cz

NOC KOSTELŮ
Pátek 24. 5.
Více na www.nockostelu.cz

VYCHÁZKA POLICKEM I. / STÁRKOVSKÉ BUČINY
Sobota 25. 5. 2019
Botanická, zoologická a geologická vycházka s Mgr. Kunou za poznáním evropsky významné lokality Stárkovské bučiny. Přihlášky, bližší informace a platba předem v informačním centru do 23. 5.

Připravujeme

MŮŽEM I S MUŽEM / 4. 6. Kolárovo divadlo
Divadelní představení o tom, co ženy dělají, když si myslí, že je nikdo nevidí. Hrají: Kateřina Kaira Hrachovcová, Vanda Hybnerová, Jitka Sedláčková, Dáša Zázvůrková.

POLICKÁ ZELŇAČKA / 8. 6. Masarykovo nám.
Týmy se mohou hlásit do 17. 5.

VYCHÁZKA POLICKEM II. a III / 15. a 29. 6.

ÚČA MUSÍ PRYČ / 9. 11. Kolárovo divadlo
V prvním pololetí se známky dětí rapidně zhoršily. Kdo za to nese zodpovědnost? Samozřejmě učitelka! A proto je nutné ji ihned odvolat...
Hrají: Petra Špalková, David Prachař, Jana Janěková ml., Kristýna Frejová, Linda Rybová, Igor Chmela. **Prodej vstupenek od 6. 5.**

Muzeum papírových modelů, Zelený domeček

VOLNÝ VSTUP DO MUZEA
Pondělí 6. 5., 9:00–17:00

MUZEUM DĚTEM
Sobota 25. a a neděle 26. 5., 9:00–17:00
Přímo v expozici je pro malé i velké připravena interaktivní dílnička. Cena dílny je zahrnuta ve vstupném.

VÝSTAVY:

JOSEF KROPÁČEK: SBĚRATELSKÉ SNY JOSEFA K.
Výstava historických vystřihovánek v expozici Muzea potrvá do půlky září.

RV90
/ Muzeum papírových modelů
Výstava k životnímu jubileu nejznámějšího autora vystřihovánek, pana architekta Richarda Vyškovského. Expozice výstavy nabízí pohled na unikátní tzv. „bílé modely", tedy modely tak, jak vznikly pod rukama autora. Díky nim lze vidět proces vzniku vystřihovánky od první čáry po tu poslední.

JIŘÍ KOLLERT A ŠTĚPÁN HORÁK: SVĚTEM SKAL
do neděle 19. 5.
/ Zelený domeček
Malíř a fotograf představují svou tvorbu. A v ní se prolíná téma skal v našem okolí, tak jak ji vidí a zaznamenává každý z nich.

ALENA LAUFROVÁ A KATEŘINA KYSELICA: KORESPONDÁŽ
do neděle 23. 6.
/ Zelený domeček
Dvě ženy: grafička Alena Laufrová a designérka Kateřina Kyselica si více jak dva roky posílaly kolážované dopisy z Prahy do New Yorku a zpět. Z těchto koláží vznikla unikátní výstava, která přibližuje nejen umění dvou výtvarnic, ale i osobní pohled na svět kolem nás.
Vernisáž 23. 5. od 18:00.

KULTURA
V POLICI NAD METUJÍ
ČERVEN 2019

Pellyho domy

NÁRODNÍ GEOPARKY ČR / VÝSTAVA
Pondělí 10. 6.– sobota 29. 6.

/ Konferenční místnost
Zajímavosti a aktivity národních geoparků, zaměřených na rozvoj geoturistiky, popularizaci geologických a společensko-ekonomických souvislostí a intepretaci geologických bohatství ČR. **Výstava otevřena po–pá: 9:00–11:30 a 12:00–17:00, so 9:00–11:30 a 12:00–15:00.** Vstup zdarma.

DRÁTOVACÍ KURZ
Čtvrtek 20. 6.

/ Konferenční místnost
Drátkování s Lenkou Vítkovou Kozárovou. Více informací na www.policko.cz a fb.com/pellyhodomy.

Kolárovo divadlo

ZÁVĚREČNÉ PŘEDSTAVENÍ ŽÁKŮ TANEČNÍHO OBORU
Neděle 2. 6. od 18:00

Závěrečné představení žáků tanečního oboru Alžběty Černé ZUŠ Police nad Metují.
Vstupné: 100 / 80 Kč.

MŮŽEM I S MUŽEM
Úterý 4. 6. od 19:00

Divadelní představení o tom, co ženy dělají, když si myslí, že je nikdo nevidí.
Hrají: Kateřina Kaira Hrachovcová, Vanda Hybnerová, Jitka Sedláčková, Dáša Zázvůrková. Pořádá VIP Art Company.
Vstupné: 490 / 450 Kč.

Letní kino

PO ČEM MUŽI TOUŽÍ
Středa 26. 6. od 21:45

/ Víceúčelové sportoviště, Malá Ledhuj
Charismatický cynik Karel Král (Jiří Langmajer), trochu šovinista a sarkastický sympaťák, je šéfredaktorem časopisu Playboy. Jednoho dne jeho nezávazný způsob života utrží hned několik ran.... Komedie / Česko, 2018 / 95 min.
Vstupné: 80 Kč / 40 Kč děti do 15 let.

Ostatní akce

SKAUTFEST
Sobota 1. 6. od 17:00

/ Areál Hospůdky U Pavla, Zdělína
Hodně muziky, dobrého jídla a pití a pohodová atmosféra! Zahrají: **JAKSI TAKSI** (pop-punk/Praha), **Heebie Jeebies (OFFICIAL)** (ska-rock/Hronov), **Benjaming's Clan** (celtic folk-pop/Petříkovice), **Three Wild Guns** (rockabilly /Hradec Králové), **Bez Šance** (punk-rock/Police n. Met.), **Vivian** (pop-rock´n´roll/Broumov), **Annabase** (funk-jazz/Police n. Met.)
www.facebook.com/events/277193449854477
Vstupné: 200 Kč.

POLICKÁ ZELŇAČKA 4. ROČNÍK
Sobota 8. 6. od 8:00

/ Masarykovo náměstí
Tradiční soutěž ve vaření polévky spojená s doprovodným programem a trhem. Podrobné informace o programu na samostatných plakátech a na www.policko.cz

VYCHÁZKA POLICKEM II.
Sobota 15. 6.

Výprava za poznáním architektury a historických událostí Bezděkova n. Met. a Radešova s Mgr. Janem Tůmou.
Historická vycházka s ukázkami lidové architektury, haltýřů a míst spojených s historickými událostmi (popraviště). Délka trasy 9 km (cca 4 až 5 hod), náročnost lehká až středně těžká, vesměs po zpevněných cestách. Účastnický poplatek*: 100 Kč dospělí / 50 Kč děti a studenti.

VYCHÁZKA POLICKEM III.
Sobota 29. 6.

Geologická vycházka s Ing. Stanislavem Staříkem: z Police n. Met. do lomu Kalabon a přes Velké Petrovice zpět. Seznámíme se s různorodými horninami usazenými na místech dnešního Policka, popovídáme si o využití kamene, proudění vody ve strukturách Polické pánve a jejím vlivu na formování zdejší krajiny a pokusíme se nalézt zkameněliny mořské živočichy. Délka trasy: cca 10 km (cca 5 až 6 hod.), převýšení 150 m, náročnost lehká až středně těžká. Účastnický poplatek*: 100 Kč dospělí / 50 Kč děti a studenti.

! *) Bližší informace, přihlášky a platba předem v infocentru v Pellyho domech, **nejpozději 2 dny před konáním vycházky.** Max. 25 účastníků na vycházce.

Muzeum papírových modelů, Zelený domeček

VOLNÝ VSTUP DO MUZEA
Pondělí 3. 6., 9:00–17:00

MUZEUM DĚTEM
Sobota 29. a neděle 30. 6., 9:00–17:00

Přímo v expozici je pro malé i velké připravena interaktivní dílnička. Cena zahrnuta ve vstupném.

CHARLIE CHAPLIN
Sobota 29. 6. od 21:30

/ Nová Terasa
Projekce pod širým nebem. Klasické grotesky nejznámějšího komika světa s doprovodem živé hudby. Vstupně dobrovolné.

VÝSTAVY:
VERONIKA PSOTKOVÁ: KLENOTY
Do konce srpna

Výstava zavěšené sochy v prostoru mezi Muzeem papírových modelů a Zeleným domečkem spojená s besedou a projekcí z tvorby této ojedinělé sochařky.
Vernisáž ve čtvrtek 18. 6. od 18:00.

KORESPONDÁŽ A+K
Do neděle 23. 6.

/ Zelený domeček
Výstava dopisů – koláží, která vznikla z dvouleté korespondence výtvarnic Aleny Laufrové a Kateřiny Kyselica, mezi Prahou a New Yorkem. Vstupně dobrovolné.

JAN PETROV: SEDM
Čtvrtek 27. 6.–pátek 28. 7.

/ Zelený domeček
Malíř a fotograf představují svou tvorbu. A v ní se prolíná těma skal v našem okolí, tak jak ji vidí a zaznamenává každý z nich.
Vernisáž ve čtvrtek 27. 6. v 18:00.

Připravujeme

LETNÍ KINO – 3., 10., 17. a 24. 7.
VYCHÁZKY POLICKEM IV. – 3. 8.
PETROVICKÉ ZATÁČKY – 10. nebo 11. 8.

KULTURA
V POLICI NAD METUJÍ
ČERVENEC 2019

Pellyho domy

VÝSTAVA FOTOGRAFIÍ POLICKÉHO FOTOKLUBU
Pátek 5. 7.–pátek 2. 8.
/ Konferenční místnost
Výstava otevřena po–pá: 9:00–17:00, * so, ne 9:00–15:00.

DRÁTOVACÍ KURZY

DRÁTOVANÉ KYTIČKY 2× JINAK
Čtvrtek 11. 7. od 17:00

LETNÍ ZÁVĚS DO OKNA
Čtvrtek 25. 7. od 17:00

/ Konferenční místnost
Tvoříme a drátkujeme s Lenkou Vítkovou Kozárovou. Vhodné pro všechny věkové kategorie. Veškerý materiál v ceně. **Nutná rezervace předem** na tel. 724 924 863 nebo emailem na obchod.lenka@email.cz. Cena: 150 Kč/osoba/kurz.

Letní kino
Areál Víceúčelového sportoviště, Malá Ledhuj

Deky, židle, křesílka apod. s sebou. Prodej drobného občerstvení zajištěn. Areál je přístupný 60 min před zahájením projekce. V případné nepříznivého počasí (zhoršení povětrnostních podmínek) se promítání ruší. Náhradní termín o den později ve stejný čas. Aktuální informace vždy před projekcí na **www.policko.cz a fb pellyhodomy.**

! Uvedené časy jsou orientační, začínáme po setmění. Změna programu vyhrazena. **Vstupné na jednotlivé projekce: 80 Kč / 40 Kč děti do 15 let**

ŽENY V BĚHU
Středa 3. 7. od 21:45
Komedie o ženách, které se nebojí vyběhnout štěstí naproti. Věra prožila s jindřichem báječný život a je pevně rozhodnutá splnit jeho poslední přání – zaběhnout maraton! S běháním je to úplně stejné jako v životě. Důležité je vydržet a nevzdávat se, když cíl je na dosah...
Hrají: Zlata Adamovská, Tereza Kostková, Veronika Kubařová, Jenovéfa Boková, Ondřej Vetchý, Vladimír Polívka a další.
Režie: Martin Horský.
Komedie / Česko, 2019 / 93 min.

HASTRMAN
Středa 10. 7. od 21:30
Romantický a zároveň ironický příběh hastrmana alias barona de Caus (Karel Dobrý), jehož láska k venkovské dívce Katynce (Simona Zmrzlá) naplňuje netušeným štěstím i stravující vášní. Čím více se Katynka hastrmanovi přibližuje, tím více v něm rostou pochybnosti, zda jako člověk ve zvířeti a zvíře v člověku tentokrát obstojí.
Režie: Ondřej Havelka.
Romantický / Thriller / Česko, 2018, 100 min.
Nevhodný mládeži do 12 let.

LÉTO S GENTLEMANEM
Středa 17. 7. od 21:30
Anna (Alena Antalová) tráví se svým manželem (Igor Bareš) každé léto v chatové oblasti pár desítek kilometrů za Prahou. Jsou svoji už celou věčnost, takže jejich manželství sklouzlo, jak to tak bývá, do rutiny a stereotypu. Jednoho dne se ve vesnici objeví Artur (Jaromír Hanzlík) a Anna zažívá pocity již dlouho nepoznané...
Komedie / Romantický / Česko, 2019, 98 min

LOVEní
Středa 24. 7. od 21:30
Hlavní postava filmu Eliška (Ester Geislerová), má svatbu a čeká na svůj velký moment. Namísto svého „ano" ale ženich řekne „ne" a od oltáře uteče. Naštěstí má zdrcená Eliška skvělou kamarádku s jasným receptem, co je potřeba dělat.
Komedie / Romantický / Česko, 2019, 106 min
Nevhodný mládeži do 12 let.

ÚSMĚVY SMUTNÝCH MUŽŮ
Středa 31. 7. od 21:30
Film přibližuje příběhy úspěšných chlapů, kteří se přes dno lahve dostali na samotné dno života. Ze závislosti už ale cesta ven nevede, jediná šance je nahradit alkohol něčím jiným. Co takhle uběhnout maraton?
Drama / Komedie / Česko, 2018, 92 min.
Nevhodný mládeži do 15 let.

Ostatní akce

BĚH NA HVĚZDU
33. ročník běhu do vrchu
Sobota 13. 7. od 13:00
Propozice: http://ski.polickej.net/zavody/

Muzeum papírových modelů

KOMENTOVANÁ PROHLÍDKA VÝSTAVY „SBĚRATELSKÉ SNY JOSEFA K."
Sobota 13. 7. od 13:00
Komentovaná prohlídka za účasti sběratele Josefa Kropáčka, autogramiáda a křest pexesa, které vzniklo při příležitosti oslav 90. narozenin nejznámějšího autora papírových modelů Richarda Vyškovského.

MUZEUM DĚTEM
Sobota 27. a neděle 28. 7., 9:00– 17:00
Interaktivní dílnička pro nejmenší návštěvníky. Ale nejen pro ně!

RV 90
Výstava pracovních modelů nejznámějšího a nejplodnějšího autora papírových modelů Richarda Vyškovského.

SBĚRATELSKÉ SNY JOSEFA K.
Výstava ze sbírky největšího sběratele papírových modelů a vystřihovánek. Některým z vystavených exponátů je více jak 100 let!

Nová terasa, Zelený domeček

MIROSLAV ŠMÍD / PROMÍTÁNÍ POD ŠIRÝM NEBEM
Sobota 20. 7. od 21:00
/ Terasa před Muzeem papírových modelů
Promítání krátkých filmů známého polického patriota, horolezce, filmaře a fotografa. Za nepříznivého počasí se promítání přesouvá do Zeleného domečku. Vstupné dobrovolné.

JARDA SVOBODA / KONCERT
Sobota 27. 7. od 19:30
/ Terasa před Muzeem papírových modelů
Sólový koncert frontmana legendární kapely „Traband", který byl za své debutové sólové album Solo navržen v roce 2016 na cenu Anděl. Vstupné dobrovolné.

JAN PETROV: SEDM / VÝSTAVA
do 28. 7. 2019
/ Zelený domeček
Výstava obrazů absolventa polické ZUŠ, který se v současné době věnuje převážně hyperrealistické malbě. Vstupné dobrovolné.

Připravujeme

3.8.	VYCHÁZKA POLICKEM IV.
7. 8.	TERORISTKA – LETNÍ KINO
10. 8.*	PETROVICKÉ ZATÁČKY *) příp. 11. 8.
12. 8.	DRÁTOVACÍ KURZ / KLÍČKA
14. 8.	ŠPUNTI NA VODĚ – LETNÍ KINO
16. 8.	KVÍČEROVSKÁ POUŤ

KULTURA
V POLICI NAD METUJÍ
ZÁŘÍ 2019

Pellyho domy

SLOVEM I OBRAZEM
Pátek 6. 9. od 17:00
/ Sál Pellyho domů
17:00 prezentace knih: Olga Landová: Vlaně jasmínu/Zapach jaśminu a kuzyna Koronkiewicz: A jednak bolí/A przecież boli.
18:30 vernisáž výstavy plakátů z workshopu.
19:15 koncert jazzových melodií v podání Bohdana Janeczka a jeho přátel.

KURZY SPOLEČENSKÉHO TANCE
/ Sál Pellyho domů
So 7. 9. od 18:00 / **So 14. 9.** od 18:00 / **So 21. 9.** od 18:00 / **So 28. 9.** od 10:00 / **So 5. 10.** od 18:00 – prodloužená
Vstupné: 50 Kč / lekce.

VEŘEJNÉ ZASEDÁNÍ ZASTUPITELSTVA
Středa 18. 9. od 17:00
/ Sál Pellyho domů

2. VEŘEJNÉ PROJEDNÁNÍ STRATEGICKÉHO PLÁNU ROZVOJE MĚSTA
Čtvrtek 19. 9.
/ Sál Pellyho domů
Setkání s veřejností nad zpracovanými návrhy občanů. Část bude uplatněn ve zpravodaji a na www.policko.cz.

PODZIMNÍ VÝSTAVA
Čtvrtek 26. 9. a pátek 27. 9., 9:00–17:00
/ Sál Pellyho domů
15. ročník. Doprovodný program: Beseda s Vlastimilem Šindelářem – **čtvrtek od 16:00.** / Soutěž o nejlepší jablečný recept, seminková banka, 101 přebytků, odborná poradna – **pátek 15:00–17:00.** Soutěž o nejlepší výběrek – cena dvůlků. Soutěž Kouzlíme s květinou pro ZŠ a MŠ. Výtvarná soutěž Voda v zahradě pro ZŠ a MŠ, 2.st. Vstupné dobrovolné.

DRÁTOVACÍ KURZ
DRÁTOVANÉ SVÍČINKY NA ČAJOVÉ SVÍČKY
Čtvrtek 26. 9. od 17:00
/ Konferenční místnost Pellyho domů
Tvoření s Lenkou Vlkovou Kozárovou vhodné pro všechny věkové kategorie. Veškerý materiál v ceně. **Rezervace nutná předem** na tel. 724 924 863. Cena: 150 Kč / osoba.

Ostatní akce

FARMÁŘSKÉ FILMOVÉ LÉTO
Čtvrtek 12. 9.–sobota 14. 9.
/ Eko farma Bílý Dvůr, Bílý
12. 9. **Malá čarodějnice**
13. 9. **Teroristka**
14. 9. **Jak vycvičit draka 3**
Více informací na www.farmabilydvur.cz. Vstupné dobrovolné. Výtěžek bude věnován obecně prospěšné společnosti Papáčky.

VYCHÁZKA POLICKEM V.
BEZ HRANIC: STOLOVÉ HORY
Sobota 14. 9.
Botanická, zoologická a geologická vycházka s Mgr. Petrem Kippelem a se zástupci Parku Narodowego Gór Stołowych: z Kudowy Zdrój přes Góry Stołowe do Machowa. **Přihlášky a platba předem** v polickém informačním centru. Délka trasy: 18 km. Náročnost: **těžká trasa**, část trasy mimo značené a udržované trasy. Délka: celodenní. Účastnický poplatek: 100 / 50 Kč. Počet účastníků akce je limitován.

VYCHÁZKA POLICKEM VI.
PO PAMĚTIHODNOSTECH PĚKOVA A HONŮ
Sobota 21. 9.
Historická vycházka s Mgr. Janem Tůmou: z Pěkova na Hony a zpět. **Přihlášky a platba předem** v polickém informačním centru. Délka trasy: cca 7 km (cca 4 hod.). Náročnost: lehká až střední těžká trasa. Účastnický poplatek: 100 / 50 Kč. Počet účastníků akce je limitován.

NOC SOKOLOVEN
Sobota 28. 9. od 15:00
/ Sokolovna, Tyršova ul.
Současť celorepublikového dne s tělocvikem, tělem, historií a architekturou Sokola – den se sokoly v sokolovnách.

GARDEN PARTY
Sobota 28. 9. ve 14:00
Vycházka v dobovém oblečení z Police nad Metují na Hvězda. Start na polickém rynku.

PODZIMNÍ JÍZDA HISTORICKÝCH VOZIDEL
Sobota 28. 9. od cca 9:00
/ Masarykovo náměstí

Muzeum papírových modelů, Nová terasa, Zelený domeček

VOLNÝ VSTUP DO MUZEA
Pondělí 2. 9., 9:00–17:00
První pondělí po pětiměsíčních opět Muzeum papírových modelů nabízí volný vstup do expozice.

ANNA LARINA-DZIMIRA, SLAVA ILJAŠENKO: GRAFIKY
Pátek 6. 9.–neděle 29. 9.
/ Zelený domeček
Výstava dvou polských výtvarníků. Zatímco dílo Slavy Iljašenka je v Polici nad Metují poněkud známé, Anna Larina-Dzimira je zcela nová tvář. **Vernisáž v pátek 6. 9. od 16:00.**

MILAN WEINER: MINIBOX
Sobota 28. 9.–listopad 2019
/ Muzeum papírových modelů
Výstava legendárních miniboxů, které letos oslaví 30. výročí od první publikace v časopise ABC. Expozice ukáže postupně vývoj od prvních „krabiček" po celé miniboxové kupiny. Milan Weiner patří k nejznámějším autorům papírových modelů v ČR a je i jedním z duchovních otců Muzea papírových modelů.
Vernisáž v sobotu 28. 9. od 15:00.

RV 90 do února 2020
/ Muzeum papírových modelů
Výstava pracovních modelů nedávno zesnulého nejznámějšího autora papírových modelů.

MUZEUM DĚTEM
Sobota 28. 9. a neděle 29. 9.
/ Muzeum papírových modelů
Tradiční interaktivní dílnička v expozici Muzea papírových modelů. Možnost odnést si vyrobený suvenýr z návštěvy města, odkud se nebudete moci odtrhnout. Otevřeno 9:00–17:00.

Připravujeme:

POLICKÁ UNIVERZITA VOLNÉHO ČASU
8. a 22. 10., 12. a 26. 11. / Sál Pellyho domů
JAROSLAV JOŠT – ŠITÉ GOBELÍNY
10. 10.–prosinec 2019 / Foyer Kollárova divadla
Zahájení výstavy: čtvrtek 10. 10. v 18:00.
72. POLICKÉ DIVADELNÍ HRY
11. 10. Půjčka za opláťka, 18. 10. Variace na Tygra, 25. 10. Lakomec a další svěrci, 1. 11. Da zdi, 9. 11. Úča musí pryč, 15. 11. Sedláci.
Prodej vstupenek od 9. 9.

KULTURA
V POLICI NAD METUJÍ
ŘÍJEN 2019

Pellyho domy

DEN SENIORŮ
Úterý 1. 10. od 14:00
/ **Sál Pellyho domů**
Odpoledne pro seniory v rámci Mezinárodního dne seniorů, bohatý program. Vstup zdarma.

KURZY SPOLEČENSKÉHO TANCE
/ **Sál Pellyho domů**
So 5. 10. od 18:00 – prodloužená / **So 12. 10.** od 18:00 / **So 19. 10.** od 18:00 / **So 26. 10.** od 18:00. Vstupné: 50 Kč / lekce.

POLICKÁ UNIVERZITA VOLNÉHO ČASU
Úterý 8. 10. a úterý 22. 10.
/ **Sál Pellyho domů**

FEUERSTEINOVA METODA
Čtvrtek 10. 10. od 16:00
/ **Konferenční místnost Pellyho domů**
Workshop pro seniory, akce navazující na Den seniorů.

EXPEDICE BORNEO
Z KRVAVÉHO THAJSKA DO ZELENÉHO PEKLA
Úterý 15. 10. od 18:00
/ **Konferenční místnost Pellyho domů**
Nejnovější projekce manželů Kateřiny a Miloše Motani. Vstupné: 120 Kč.

DRÁTOVACÍ KURZ
3D STROMEČEK
Čtvrtek 24. 10. od 17:00
/ **Konferenční místnost Pellyho domů**
Tvoření s Lenkou Vítkovou Kozárovou vhodné pro všechny věkové kategorie. Veškerý materiál v ceně. **Rezervace nutná předem** na tel. 724 924 863. Cena: 150 Kč / osoba.

Kolárovo divadlo

JAROSLAV JOŠT: ŠITÉ GOBELÍNY
Čtvrtek 10. 10.–prosinec 2019
/ **Foyer Kolárova divadla**
Výstava velkoformátových ručně šitých gobelínů s náboženskými, mytologickými i všedními motivy. **Zahájení výstavy: Čtvrtek 10. 10.** od 18:00. Výstava bude otevřena v době konání akcí v divadle.

PŮJČKA ZA OPLÁTKU
Pátek 11. 10. od 19:00
Méně známá hra z pera W. Shakespeara, jejímž tématy jsou moc, spravedlnost a chtíč. **NODIVSE**, Nové Město nad Metují. Vstupné: 100 / 80 Kč.

VARIACE NA TYGRA
Pátek 18. 10. od 19:00
Parta mladých studentů objeví knížku o imaginárním tygrovi, která je natolik nadchne a zaujme, že se spontánně rozhodnou zahrát si ji na divadle. Doporučujeme pro diváky starší 10 let. **DS Kolár Junior**, Police n. Met. Vstupné: 100 / 80 Kč.

KONCERT SPOLEČNÁ VĚC
Úterý 22. 10. od 19:00
Tomáš Pfeiffer rozezní starodávný nástroj Vodnářský zvon za doprovodu parabolické filmové projekce. Vstupné: 130 / 90 Kč.

LAKOMEC A DALŠÍ SVĚTCI
Pátek 25. 10. od 19:00
Jak slastné je koupat se v penězích a jak nezbytné je tyto statky střežit? A jak nevýhodné je, když tomuto vyznání zkříží cestu… třeba … láska? **DS Vrchlický**, Jaroměř. Vstupné: 100 / 80 Kč.

Kino / Kolárovo divadlo

HODINÁŘŮV UČEŇ
Čtvrtek 17. 10. od 17:30
Pohádka o hrátkách osudu, lásce, hamižnosti, lidské malosti, ale také o šikovnosti a odvaze. Pohádka. Česko / Slovensko, 2019, 102 min.

SKLENĚNÝ POKOJ
Úterý 29. 10. od 19:00
Milostný příběh inspirovaný dramatickými událostmi 20. století i zrodem architektonického skvostu – brněnské vily Tugendhat. Drama. ČR / Slovensko, 2019, 104 min. Vstupné: 80 / 70 Kč držitelé PellyKarty.

Ostatní akce

BĚH OKOLO OSTAŠE
Neděle 20. 10. od 10:00
/ **Lyžařský areál Nebíčko**
Propozice a informace na ski.policke.net

Muzeum papírových modelů, Nová terasa, Zelený domeček

MILAN WEINER: ARCHITEKT
Čtvrtek 3. 10.–neděle 27. 10.
/ **Zelený domeček**
Výstava mapující práci architekta, který se zapsal svým neopakovatelným rukopisem do krajiny Broumovska a Náchodska. **Vernisáž: 3. 10.** od 18:00.

VOLNÝ VSTUP DO MUZEA
Pondělí 7. 10., 9:00–15:00
Jako každé mimopřázdninové první pondělí v měsíci je i na začátku října vstup do Muzea zdarma.

SBĚRATELSKÁ BURZA
Sobota 19. 10., 8:00–13:00
/ **Muzeum papírových modelů**
Setkání sběratelů všech oborů a výměnná burza. Pořádá Klub sběratelů Policka ve spolupráci s MPM.

MUZEUM DĚTEM
Sobota 26. a neděle 27. 10.
/ **Muzeum papírových modelů**
Tradiční interaktivní dílnička přímo v expozici Muzea, která osloví nejen nejmenší návštěvníky. Otevřeno 9:00–17:00.

SÝROVÉ ETIKETY
Čtvrtek 31. 10.–neděle 17. 11.
/ **Zelený domeček**
Expozice představí unikátní sbírku sýrových etiket. Pořádá Klub sběratelů Policka ve spolupráci s MPM. **Vernisáž: 31. 10.** od 17:00.

Připravujeme:

DO ZDI – Divadlo Exil, Pardubice
Pátek 1. 11. / Kolárovo divadlo

ALADIN – Animovaný rodinný film
Čtvrtek 7. 11. / Kino – Kolárovo divdlo

ÚČA MUSÍ PRYČ – Divadlo Verze, Praha
Sobota 9. 11. od 19:00 / Kolárovo divadlo
Hrají: D. Prachař, L. Rybová, I. Chmela a další
Vstupné: 520 / 490 Kč. Vstupenky již v prodeji.

SVĚTÁCI – DS Kolár, Police nad Metují
Pátek 15. 11. / Kolárovo divdlo

VÁNOČNÍ KONCERT ORCH. VÁCLAVA HYBŠE
Čtvrtek 12. 12. / Kolárovo divadlo
Prodej vstupenek od 1. 10.

KULTURA
V POLICI NAD METUJÍ
LISTOPAD 2019

Pellyho domy

KURZY SPOLEČENSKÉHO TANCE 2020 - ZÁPIS
Bližší informace a přihlášky k dispozici do 15. 11. 2019 v Informačním centru v Pellyho domech nebo na www.policko.cz.

KURZY SPOLEČENSKÉHO TANCE / Sál Pellyho domů
So 2. 11. od 10:00, Pá 8. 11. od 18:00 - prodloužená
So 16. 11. od 10:00, So 23. 11. od 18:00
So 30. 11. od 10:00
Vstupné: 50 Kč / lekce

ZASEDÁNÍ ZASTUPITELSTVA
/ Sál Pellyho domů
Středa 6. 11. 2019 od 17:00

ČESKÉ ARCHEOLOGICKÉ VÝZKUMY V EGYPTĚ
/ Sál Pellyho domů
Úterý 12. 11. 2019 od 14:30
Přednáška Mgr. Daniela Šichana v rámci Polické univerzity volného času.
Vstupné: 80 Kč

VÁNOČNÍ DRÁTOVÁNÍ I.
/ Konferenční místnost Pellyho domů
Čtvrtek 14. 11. od 17:00
Vánoční drátovaní s Lenkou Vítkovou Kozárovou - andělé, zvonečky, hvězdičky, ozdoby, malé dáreček - kolik si toho udrátujete, tolik si odnesete. Vhodné i pro děti. Rezervace nutná předem na tel. 724 924 863 nebo emailem na obchod.lenka@email.cz
Cena: 180 Kč / osoba Materiál v ceně.

24. PLES LYŽAŘŮ
/ Sál Pellyho domů
Sobota 16. 11. 2019 od 20:00
Prodej vstupenek od 5. 11. 2019 v Informačním centru v Pellyho domech.

GIUSEPPE VERDI
/ Sál Pellyho domů
Úterý 26. 11. od 14:30
Přednáška Jaroslavy Janečkové v rámci Polické univerzity volného času.
Vstupné: 80 Kč

VÁNOČNÍ DRÁTOVÁNÍ II.
- VELKÝ ANDĚL 3D
/ Konferenční místnost Pellyho domů
Čtvrtek 28. 11. od 17:00
Tvoření s Lenkou Vítkovou Kozárovou. Rezervace nutná předem na tel. 724 924 863 nebo emailem na obchod.lenka@email.cz
Cena: 180 Kč / osoba Materiál v ceně.

Kolárovo divadlo

DO ZDI
Divadlo Exil, Pardubice
Pátek 1. 11. 2019 od 19:00
„Je to dar z nebes ztratit paměť." Viktor ztratil po autonehodě paměť. Každý den k němu domů dochází žena, která se v něm všemi prostředky snaží probudit minulost. Viktor se brání. Ona chce pravdu za každou cenu. Kdo je Viktor, kdo je Marion a kdo je ta, která ho tak vytrvale vrací do reality a budí k životu?
Vstupné: 100 / 80 Kč

ÚČA MUSÍ PRYČ
Divadlo Verze, Praha
Sobota 9. 11. 2019 od 19:00
Hrají: David Prachař, Jana Janěková ml., Kristýna Frejová, Linda Rybová, Igor Chmela, Petra Špalková
Vstupné: 520 / 490 Kč

SVĚTÁCI - repríza
DS Kolár, Police nad Metují
Pátek 22. 11. 2019 od 19:00
Tři socialističtí fasádníci se v Praze snaží o to, aby se z nich stali intelektuálové a oslnili dámy z nóbl společnosti. Dramatizace známé filmové komedie Z. Podskalského a V. Blažka.
Režie: Jaroslav Souček.
Vstupné: 100 / 80 Kč

Kino / Kolárovo divadlo

ALADIN
Čtvrtek 7. 11. 2019 od 17:30
Aladin je chudý chlapec z tržiště. Denně sní svůj sen o úniku z bezútěšného života v bídě a o lásce krásné princezny Jasmíny. Osud se nakloní v jeho prospěch, když jej chce zlý sultánův rádce Džafar využít k získání kouzelné lampy z jeskyně...
Animovaný / Rodinný / Muzikál / Fantasy. USA, 1992, 87 min
Vstupné: 70 / 60 Kč držitelé PellyKarty

JIŘÍ SUCHÝ: LEHCE S ŽIVOTEM SE PRÁT
Úterý 26. 11. od 19:00 hod
Muž devatera řemesel, divadelník, hudebník, textař, básník, skladatel, spisovatel, filmař, grafik, výtvarník nebo divadelní režisér... To je Jiří Suchý, o jehož životní cestě, mnohdy nelehké, natočila film Olga Sommerová. Dokumentární. Česko, 2019, 102 min.
Vstupné: 80 Kč / 70 Kč držitelé PellyKarty

Ostatní akce

VZPOMÍNKA NA ZESNULÉ
/ urnový háj na polickém hřbitově
Pátek 1. 11. 2019 v 15:00 hod

MARTINSKÝ TRH
/ Masarykovo náměstí
Sobota 2. 11. 2019 od 8:00 do 14:00

DEN VETERÁNŮ
/ polický hřbitov a následně před radnicí
Pondělí 11. 11. 2019 v 16:00

SLAVNOST SV. MARTINA A POTRAVINOVÁ SBÍRKA
Pondělí 11. 11. 2019 od 17:00
Svatý Martina přijede do Police na bílém koni a k němu patří rytíři a třeba svatomartinské víno. Lampionový průvod vyrazí od kostela a skončí u Muzea papírových modelů.
Více na http://mpmpm.cz/

17. LISTOPAD
/ Masarykovo náměstí
Neděle 17. 11. 2019 od 17:00
Setkání u kašny k 17. listopadu, včetně připomenutí výročí 200 let kašny na polickém rynku. Na setkání bude navazovat putovní výstava věnovaná období okolo 17. listopadu 1989 (výstava bude zahájena 10. prosince).
Čas a bližší informace budou zveřejněny na www.policko.cz a FB.

Muzeum papírových modelů

VÝSTAVA SÝROVÝCH ETIKET
do 17. 11. 2019 / Zelený domeček
Tradiční výstava Klubu sběratelů Polička.

VOLNÝ VSTUP DO MUZEA
Pondělí 4. 11. 2019, 9:00 – 15:00/ Muzeum papírových modelů

TÝDEN VZDĚLÁVÁNÍ DOSPĚLÝCH - VOLNÝ VSTUP DO MUZEA
/ Muzeum papírových modelů
Pondělí 11. 11. 2019 od 9:00 do 15:00
Každoročně se Muzeum připojuje k Týdnu vzdělávání dospělých, který zastřešuje Úřad práce.

KVÍČEROVSKÁ SIRKA
/ Zelený domeček
21. 11. - prosinec 2019
Výstava soutěžních kreseb a obrázků. Nejlepší obrázky, vybrané odbornou porotou, se objeví na zápalkových nálepkách. Vernisáž 21. 11. od 16:00 hodin
Pořádá Klub sběratelů Polička ve spolupráci s MPM a podporou Města Police nad Metují.

OD 12. DO 29. LISTOPADU BUDE MUZEUM PRO VEŘEJNOST UZAVŘENO Z DŮVODU STAVEBNÍCH ÚPRAV EXPOZICE. Děkujeme za pochopení.

...ných center v Polici nad Metují (t. 491 421 501), Teplicích nad Metují (t. 491 581 197) a Náchodě (t. 491 462 060), pokud není uvedeno jinak.

KULTURA V POLICI NAD METUJÍ PROSINEC 2019

Pellyho domy

POCTA PAMĚTNÍKŮM TOTALIT 20. STOLETÍ
10. 12. 2019 - leden 2020
/ **Masarykovo náměstí**
Venkovní výstava příběhů pamětníků, kterých se během života dotkl jeden či dva totalitní režimy a zásadním způsobem ovlivnily jejich životy.
Vernisáž: úterý 10. 12. 2019 v 16:00

VZPOMÍNKOVÁ VÝSTAVA LISTOPAD 89
10. 12. 2019 - leden 2020
/ **Konferenční místnost Pellyho domů**
Výstava dobových fotografií a dokumentů.
Vernisáž: úterý 10. 12. 2019, v návaznosti na vernisáž venkovní výstavy

30. VÝROČÍ SAMETOVÉ REVOLUCE
Úterý 10. 12. 2019 od 17:00
/ **Sál Pellyho domů**
Beseda s pamětníky listopadu 89 a totalitních režimů 20. století. Beseda navazuje na vernisáže výstav na náměstí a v Konferenční místnosti Pellyho domů.

VÁNOČNÍ KULTURNÍ ODPOLEDNE PRO DĚTI
Neděle 15. 12. 2019 od 14:00
/ **Sál Pellyho domů**
Eva a Tom, z. s., zvou na kulturní odpoledne se zábavou a vystoupením kouzelníka.
Vstupné: dobrovolné

DRÁTOVÁNÍ – ANDĚLÉ, ZVONEČKY, HVĚZDIČKY
Čtvrtek 19. 12. 2019 od 17:00
/ **Konferenční místnost Pellyho domů**
Materiál v ceně. Rezervace nutná předem na tel. 724 924 863 nebo emailem na obchod.lenka@email.cz, Cena: 180 Kč / osoba

Kolárovo divadlo / kino

DVA SNĚHULÁCI O VÁNOCÍCH
Pondělí 2. 12. 2019 od 18:00
Klasická pohádka s řadou vánočních koled, Pro děti od 3 do 10 let.
Délka 60 min.Vstupné: 60 Kč

ADVENTNÍ KONCERT
Úterý 3. 12. 2019 od 19:00
Pořádá David Novotný ve spolupráci s městem Police nad Metují.Účinkují: S. Hložek, M. Vojtko, N. Řehořová a P. Pecha. Vstupné: 250 Kč

ADVENTNÍ KONCERT ZUŠ
Pondělí 9. 12. 2019 od 18:00
Prodej vstupenek pro veřejnost od 25. 11. 2019.
Vstupné: 80 / 60 Kč.

VÁNOČNÍ KONCERT ZUŠ
Pondělí 16. 12. 2019 od 18:00
Prodej vstupenek pro veřejnost od 25. 11. 2019.
Vstupné: 80 / 60 Kč

AMNESTIE - KINO
Úterý 17. 12. 2019 od 19:00
Příběh tří párů, jejichž životy se prolínají na pozadí obrovských a rychlých revolučních změn v roce 1989. Vstupné: 80 Kč

Ostatní akce

ZIMNÍ TÁBOŘENÍ NA HVĚZDĚ
29. 11. - 1. 12. 2019
/ **Hvězda v Broumovských stěnách**
Více na www.turistipolice.cz

PRVNÍ ADVENTNÍ NEDĚLE
Neděle 1. 12. 2019 od 17:00
/ **Masarykovo náměstí**
Tradiční setkání na náměstí s rozsvícením vánočního stromu. Představení „Betlém LAJF".
Teplé nápoje v prodeji.

V ZAJETÍ ČASU
6. 12. 2019 - 5. 1. 2020
/ **Stará škola "Dřevěnka"**
Výstava historických hodin.
Více na www.muzeumnachod.cz

ADVENTNÍ TRH A DŘEVĚNKA
Sobota 7. 12. 2019 od 9:00
/ **Masarykovo náměstí**
Otevřeno bude také informační centrum a stará škola Dřevěnka. Konání trhu bude spojeno s dopravními omezeními v centru města.

ČESKO ZPÍVÁ KOLEDY
Středa 11. 12. 2019 v 18:00
/ **Masarykovo náměstí**
Sejdeme se na náměstí v doprovodu Dam Tria.
Teplé nápoje v prodeji.

PŘEDVÁNOČNÍ VYTRUBOVÁNÍ
Pondělí 23. 12. 2019 od 18:00
/ **Masarykovo náměstí**
Tradiční předvánoční vytrubování spojené se slavnostním přivezením Betlémského světla.
Teplé nápoje v prodeji.

SILVESTROVSKEJ VEJŠLAP K ČERTOVĚ SKÁLE
Úterý 31. 12. 2019
Více na www.turistipolice.cz

Muzeum papírových modelů

KVÍČEROVSKÁ SIRKA
do 5. 1. 2020 / **Zelený domeček**
Výstava dětských prací ze soutěže „Kvíčerovská sirka" Výstava otevřena dle otevírací doby muzea.

VOLNÝ VSTUP DO MUZEA
Pondělí 2. 12. 2019, 9:00 – 15:00/ **Muzeum papírových modelů**

VÁNOČNÍ PRÁZDNINY
Pondělí 23. 12. 2019 - neděle 5. 1. 2020, denně 9:00 - 17:00
/ **Muzeum papírových modelů**
Přijďte si prohlédnout muzeum ve sváteční vánoční výzdobě vč. interaktivní dílničky.

ŠTĚDRÝ DEN V MUZEU
Úterý 24. 12. 2019 od 10:00 do 15:00
/ **Muzeum papírových modelů**
Muzeum nezavírá svoje dveře ani o Štědrém dni! Po celý den vstup zdarma a pro malé i větší bude připravena interaktivní dílnička.

Připravujeme

JMÉNO
Úterý 21. 1. 2020 od 19:00
/ **Kolárovo divadlo**
Představení Divadla Verze Praha.
Hrají: Roman Zach, Jana Janěková ml., Petr Lněnička, Jan Dolanský, Linda Rybová

Prodej vstupenek v Informačních centrech v Polici nad Metují (t. 491 421 501), Teplice nad Metují (t. 491 581 197) a Náchodě (t. 491 462 060), pokud není uvedeno jinak.

Muzeum papírových modelů a sběratelé

Muzeum má jako jediné muzeum v Královéhradeckém kraji certifikát Baby friendly. Martina Váňová – Frydrychová spolu s manželem dokázali vytvořit z tohoto zařízení pozoruhodné centrum, kde se dají zhlédnout velmi zajímavé exponáty a navíc se zde připravují různé zajímavé akce pro děti.

*Stejně jako vloni se i v roce 2019 muzeu v Brně dařilo. Jarda Dlohoška obsadil s modelem zasněžené Červené Lhoty sedmé místo. Míša Vaněčková si zapsala šesté místo se zámkem Konopiště. Vojta Homolka byl čtvrtý s miniboxem Tatra 815. Luboš Matěna obsadil třetí místo v malé dopravní technice a zlato v té velké.

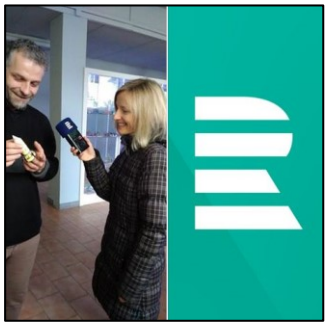

Na jaře navštívila MPMP redaktorka z Českého rozhlasu v Hradci Králové.

Na snímku Pavel Frydrych a redaktorka Jana Házlová.

Jarní příměstský tábor v Muzeu papírových modelů se koná pravidelně už od roku 2013. Letošní rok byl poprvé podpořen finančně z grantu MAS Stolové hory. Děti vymyslely, že „udělají bazar". Rozhodly se, že budou prodávat věci, které v době prázdnin vytvořily. Maminky dostaly za úkol upéct buchtu. Rodiče a kolemjdoucí začali přicházet s pozvánkami v ruce a všichni přispívali do kasiček. Spolek Apeiron přidal k penězům ze sbírky 500 korun a firma MycoMedica ještě dalších 1 000 korun. Na účet Hospicu v Červeném Kostelci od dětí putovalo krásných 2 643 korun!

*Poslední víkend v březnu prošla expozice Muzea proměnou. Rozšířil se prostor techniky. Novou dominantou expozice se stal model rakety Saturn V z mise Apollo 11, který doplňuje expozici vesmírné techniky. Samotný model měří neuvěřitelných 238 cm! Tímto modelem bylo připomenuto padesáté výročí prvního přistání člověka na Měsíci.

Díky grantu z Královéhradeckého kraje byl otevřen Sál architektury. V rámci grantu byly pořízeny nové vitríny a byl vytvořen program pro školní skupiny zaměřený právě na architekturu.

*23. 5. „Terasa“ zahájila sezónu 2019 vernisáží výstavy dopisů - koláží „Korespondáž A+K. Aleny Laufrové z Prahy a Kateřiny Kyselicy z New Yorku.

*Ve čtvrtek 30. května byla vernisáží zahájena výstava "Zdrávi došli!", kterou v Památníku na Vítkově v Praze pořádá Národní muzeum. Naše Muzeum podpořilo výstavu k 130. výročí založení Klubu českých turistů zapůjčením modelu Pavilónu KČT, který byl postaven u příležitosti Jubilejní zemské výstavy v roce 1891. Dnes budova slouží jako zrcadlové bludiště na Petříně.

*18. 6. se na terase před Muzeem papírových modelů konala výstava Veroniky Psotkové, která provedla instalaci své zavěšené sochy z cyklu „Klenoty“. Jde o první sochu z plánovaného cyklu a Police se tak postavila po bok dalších českých měst, kde autorka některou ze svých zavěšených soch vystavovala. V rámci vernisáže proběhla projekce a přednáška o autorčině tvorbě.

*Během celého léta proběhlo opět mnoho zajímavých programů.

*K příležitosti letošního Dne dětí paní učitelka Martina Nosková s podporou Muzea papírových modelů připravila pro polické občany hádankovou výstavu na autobusovém nádraží v Bezděkových sadech.

*Novou Terasu 2019 pořádá spolek Apeiron s podporou Města Police nad Metují. Dalšími sponzory jsou: Květinářství U Petry, Zelenina Suchomel, Vinotéka Sodomková, Restaurace Sokolovna, Kavárna K(r)afárna, Pizzerie Janeba, SČUG Hollar, SDH Velká Ledhuje, Martin Cibulka, Muzeum papírových modelů, Planeta ryb a Naše Broumovsko. Na terase se pořádají během celého léta koncerty a v 1.patře Zeleného domečku jsou různé výstavy.

Výstava RV 90 měla být oslavou kulatin „Papírového krále“, nejznámějšího autora papírových modelů, pana architekta Richarda Vyškovského, který 13. 7. oslavil 90. narozeniny. Bohužel, na začátku srpna zemřel a tak výstava byla připomínkou na tuto osobnost.

Zleva: Igor Chaun, Pavel Frydrych, Květa Vídeňová, Tomáš Váňa, Radka Hanušová a kytarista Vladimír Kalvach

Po setkání, druhý den ráno, natočil působivé video z procházky po Polici, kterou ukončil na hřbitově.

*24. 8. se konal Den muzea – druhý ročník. Návštěvníci si mohli vyzkoušet program virtuální reality. V Bezděkových sadech byl firmou Viridium připraven pro nejmenší skákací hrad. Od 13 hodin byla komentovaná prohlídka výstavy grafika Jiřího Slívy s názvem „Humor v grafice“. Pro maminky s miminky Jana Letzelová vysvětlila a předvedla „znakovou řeč pro miminka“. Vrcholem Dne Muzea se konal křest lodi před muzeem. Na konci školního roku vznikla v rámci grantových výzev Máme rádi Broumovsko a Města Police nad Metují stavba interaktivní lodi, napojené na písečnou pláž. Prostřednictvím facebooku byly podávány návrhy názvu lodi. Autor vítězného názvu osobně loď pokřtil a byl odměněn dárečkem. Na Terase před budovou vystoupila se svým písničkovým

programem pro děti Terezie Palková, která je se svými pásmy pro děti známá po celých Čechách. Do muzea bylo zvýhodněné vstupné.

Luboš Matěna, který je stále vicemistrem republiky a druhým vicemistrem Polska vede modelářský kroužek. Montgolfiéra je jedním z modelů, které Luboš pro Muzeum slepil (tento model společně s L. Badalcem).

Během celé sezóny měli návštěvníci možnost si zakoupit společnou vstupenku do MPMP a Muzea Náchodska v klášteře a v Dřevěnce.

Od 1. října čerpá Muzeum prostřednictvím MAS Stolové Hory dotaci z Operačního programu Zaměstnanost. Díky tomu byla u nás zřízena nová pracovní pozice - pokladní v Muzeu papírových modelů. Pokladní se stala paní Irena Vítová.

Klub sběratelů

Ustavující schůzka členů filumenistického kroužku při JKP v Polici nad Metují se konala 27. 1. 1977. Zakládajících členů bylo sedm a mezi nimi byl i Josef Máslo. Počty členů se měnily, měnilo se i sběratelství, které se stávalo více komerčním a postupně opouštělo dřívější sběratelské myšlenky. V roce 2010 se bývalý filumenistický kroužek přejmenoval na Klub sběratelů, takže se stal otevřeným pro sběratele všeho druhu. Důležitým datem je 27. říjen 2012, kdy se uskutečnilo 1. setkání sběratelů všech oborů v Pellyho domech v Polici nad Metují. V roce 2012 také vzniklo MPMP, a když se později stal Klub sběratelů součástí MPMP, byla v roce 2015 v jejich prostorách otevřena místnost, která je celá věnována sběratelství. Poličtí sběratelé také vydávají vlastní zápalky s motivy z Policka - do současnosti jich vyšlo už přes 400.

Sběratelé se scházejí každé úterý ve Vínečku nebo v Ostaši. 26. 2. se dostavil i starosta Ing. Jiří Beran a bývalá starostka Mgr. Ida Jenková, která se stala členkou sběratelů.

Zleva: Ladislav Badalec, Miroslav Fulka, Rudolf Hruška, Josef Máslo, bývalá starostka Mgr. Ida Jenková

Vlevo starosta Ing. Jiří Beran

Zleva: pan Jaroslav Škop, Miroslav Šolc a Milan Košťál

www.MPMPM.cz
MUZEUM
PAPÍROVÝCH MODELŮ
POLICE NAD METUJÍ
Výměnná burza sběratelů
Muzeum papírových modelů
24. března
8.00 - 13.00
Pořádá Klub sběratelů Policka
ve spolupráci s MPM

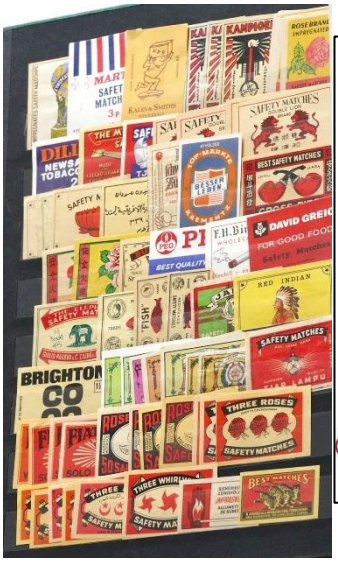

www.MPMPM.cz
MUZEUM
PAPÍROVÝCH MODELŮ
POLICE NAD METUJÍ
Výměnná burza sběratelů
Muzeum papírových modelů
23. března 2019
8.00 - 13.00
Pořádá Klub sběratelů Policka
ve spolupráci s MPM

*Na konci března se konalo sympozium sběratelů v ZUŠ s názvem Dětská kresba na zápalkové nálepce. Slavnostní akce se zúčastnil také člen výkonného výboru českého filumenistického svazu (ČFS) Jaroslav Čapský, který na setkání přijel z Lohenic u Přelouče.

*SBĚRATELSKÁ BURZA se konala v Muzeu papírových modelů v sobotu 19. října. Setkání sběratelů všech oborů patří dvakrát ročně k tradičním akcím v Muzeu papírových modelů.

Vernisáž druhého ročníku výtvarné soutěže „Kvíčerovská sirka“, kterou vyhlásil Klub sběratelů Policka, se konala od 21. 11. a výstava trvala do 8. 12. v Zeleném domečku. Tématem letošního ročníku byla „Polická pouť“. Soutěž byla vyhlášena ve třech kategoriích a z každé z nich odborná porota vybrala tři nejlepší díla. Ta se potom objeví na krabičkách zápalek. Součástí vernisáže bylo vyhlášení vítězů a předání cen. Výstavu pořádá Klub sběratelů Policka ve spolupráci s Muzeem papírových modelů a s podporou Města Police nad Metují.

Muzeum v klášteře

Mgr. Jan Tůma, který zajišťoval muzeum a Dřevěnku nastoupil do funkce zástupce ředitele Muzea Náchodska. Na jeho místo nastoupila Drahomíra Večeřová z Hronova.

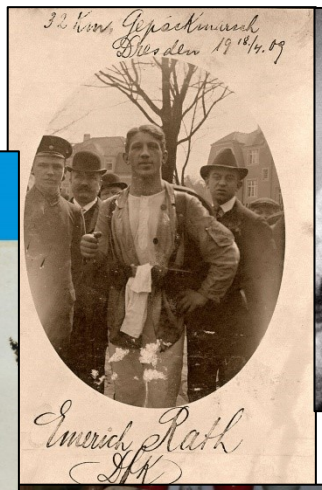

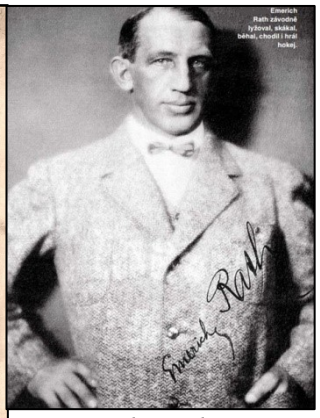

Emerich Rath

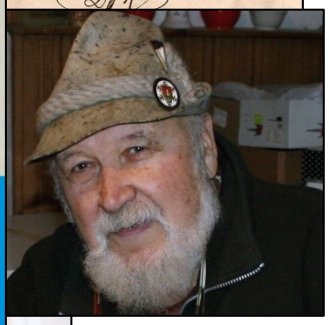

Mgr. Jindřich Vaněk z Hronova

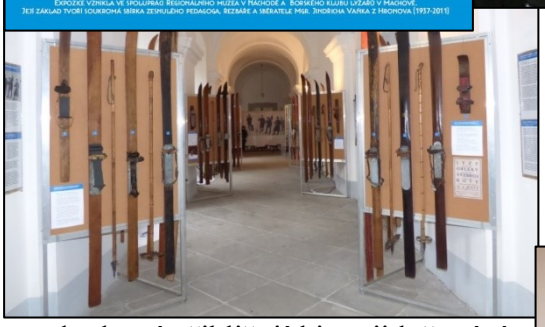

Expozice muzea zimních sportů, jejíž jádro tvořila soukromá sbírka zesnulého pedagoga, řezbáře a sběratele Mgr. Jindřicha Vaňka z Hronova (*1937 +2011). Sbírka byla doplněna o textové a obrazové panely, které přibližují historii lyžování a skoků na lyžích v Machově, Hronově a Polici nad Metují. Připomenuty byly významné osobnosti z tohoto regionu, například broumovský rodák Emerich Rath (*1883 +1962), všestranný sportovec, účastník dvou olympiád, vegetarián, antifašista a tremp, či polický rodák Jiří Beran (*1952), československý reprezentant v běhu na lyžích, účastník dvou zimních olympijských her, pětinásobný vítěz běhu "Jizerská padesátka", patnáctinásobný mistr republiky a držitel ceny Fair-play. Expozice seznámila návštěvníky také se slavnou a dlouhou tradicí

výroby bruslí v Polici nad Metují. Bylo možno zhlédnout jak slavné brusle z produkce firmy E.K.P. (Emil Katschner Police) založené roku 1887, tak i brusle firmy Kovopol, která na tuto výrobu navázala pro roce 1948. Vedle toho byla připomenuta také výroba lyží
a hokejek v regionu (např. tzv. Oldřichovky a Foglarky). Expozici dále doplnily historické pracovní sáně, sportovní i dětské sáňky, skiboby, historické lyžařské boty a běžecké vosky.

Laudonův sál je využíván k různým výstavám pořádaných Muzeem Náchodska.

Základní organizace Českého zahrádkářského svazu Police nad Metují patří k těm nejstarším v Polici a na území města sdružuje v současné době víc jak šedesát členů, kteří se schází každé první úterý v měsíci. Novou předsedkyní je Martina Frydrychová.

* 4. května se konal zájezd do polského arboreta Wojslawice a města Dzierzoniów. Zájezd byl pořádán za podpory Města Police nad Metují.

*26. a 27. září na sále v Pellyho domech od 9 do 17 hodin se konal 13. ročník výstavy zahrádkářů. Soutěžilo se o nejlepší jablečný recept. Akce byla spojená s výstavou dětských prací ze škol.

Astronomický klub Police nad Metují

V neděli 12. května uplynulo již 30 let od úmrtí pana Bedřicha Siegela, zakládajícího člena a vedoucího Astronomického kroužku (nyní Astronomický klub) v Polici nad Met. Pan B. Siegel byl též hlavním iniciátorem vybudování astronomické pozorovatelny na Havlatce, jejíž stavba byla zahájena v roce 1964.

*V noci z úterý 16. 7. na středu 17. 7. mohli lidé po celém Česku sledovat částečné zatmění Měsíce.

MO ČRS Police nad Metují, z.s.

Rybáři

V květnu se na Honském rybníku konal tradiční závod o Grimův pohár.

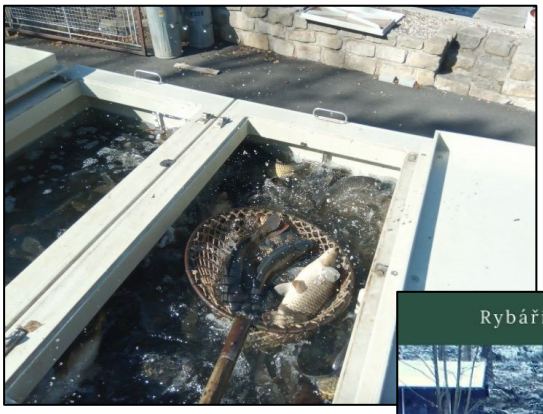

V říjnu byli do sádek vysazeni noví kapři.

Základní umělecká škola

NOVÝ FILM Z DÍLNY NAŠA TV

Každý rok žáci pod vedením učitele Vladimíra Berana uvedou jeden

větší audiovizuální projekt. V loňském roce to byl dokument „Létání bez letenky“, o Karlu Pfeifferovi a jeho skákání na lyžích. Letos si jako dalšího pamětníka zvolili Jiřího Berana. Ten se ze svých začátků v polické sportovce postupně vypracoval až do národního družstva v běhu na lyžích a dvanáct let sportoval v Dukle Liberec. Dvakrát se probojoval na mistrovství světa a dvakrát na zimní olympiádu a během své aktivní sportovní dráhy pětkrát vyhrál Jizerskou padesátku a dvanáctkrát mistrovství republiky. Film byl natáčen v rámci projektu Příběhy našich sousedů, pořádaného organizací Post Bellum.

*Naše škola hostila ve dnech 10. a 11. dubna 2019 účastníky krajského kola soutěže žáků ZUŠ v komorní hře souborů s převahou smyčcových nástrojů.V jednotlivých kategoriích soutěžilo celkem 57 souborů a celková úroveň byla opravdu vysoká. Naši žáci v různých kategoriích získali 5 prvních cen. Porota také udělila zvláštní cenu Michaele Michalové a Ladislavu Michalovi za mimořádnou pedagogickou práci.

*Karolinka Mazurková v krajském kole soutěže v komorní hře, která probíhala v Polické ZUŠ, hrála v klavírním triu a dostala spolu se svými spoluhráči - houslisty Pepou Šedou a Bárou Novotnou 1. cenu. V Karlových Varech na celostátní klavírní soutěži Karlovarská růžička získala 2. cenu.

*Ve dnech 16. – 18. května se naši žáci zúčastnili v Jindřichově Hradci ústředního kola celostátní soutěže v komorní hře smyčcových nástrojů. Naši školu reprezentovaly dva soubory a oba vybojovaly stříbrné medaile.

*Ve dnech 26. – 28. dubna se konalo ústřední kolo celostátní soutěže v komorní hře dechových žesťových nástrojů. Z naší Zušky se do finále této národní soutěže probojovalo pět souborů – Baby Brass, Midi Brass, Junior Brass a Brass Band. Všichni naši žáci svými výbornými výkony obstáli uprostřed obrovské konkurence a získali 2 první ceny, 2 druhé ceny a 1 třetí cenu.

*Zpíváme pro Unicef – pěvecké sbory pomáhají dětem. ZUŠ se připojila k dalším 180 sborům a 66 dobročinným koncertům po celé ČR. 20. 3. v Kolárově divadle vystoupily všechny pěvecké sbory naší ZUŠ. Bylo vybráno 528 714,-Kč pro malé děti v Africe.

*Pěvecký sbor Studánka se 31. 5. zúčastnil mezinárodní soutěže Svátky písní Olomouc, kde získal stříbrnou medaili.

. *V pátek 31. 5. a v sobotu 1.6. proběhl v celé České republice již třetí ročník akce ZUŠ Open, což je celostátní happening základních uměleckých škol ve veřejném prostoru. Naše ZUŠ se již tradičně zúčastnila této akce v pátek 31.5. několika aktivitami ve městě: V Pampers parku naproti hřbitovu opět probíhal bubenický workshop **„Bubnuje celá Police“.** Na náměstí se prezentoval výtvarný obor **„instalací výtvarných objektů a tvořivou dílnou u kašny“**, a hudební obor opět zajistil **„Klavír na náměstí“**. Celý program byl ukončen koncertem Bigbandu v 19 hodin v koncertním sále ZUŠ.

Učitelka Karolina Sorokinová

Učitel výtvarného oboru Jaroslav Soumar

*Na mezinárodní soutěži žesťů, která se konala 1. a 2. 6. v Brně získali naši žáci ve dvou kategoriích 4 druhé ceny a 2 třetí ceny.

*Ve čtvrtek 17. října se konal již 26. ročník Celostátní interpretační soutěže hry komorních souborů v severomoravské Vidnavě. Letos naši ZUŠku reprezentovaly tři komorní uskupení, které uprostřed velké konkurence podaly nádherné výkony a vybojovaly dvě 2. ceny a jednu 1.

Police Symphony Orchestra na ulici! „busking tour“. Na přelomu června a července s ním hudebníci objeli pět českých měst – Polici nad Metují, Hradec Králové, Prahu, Liberec a Plzeň. Navštívili i německé

Drážďany. Hraním na nevšedních veřejných místech, jako třeba náměstí, ulice či nádraží, podpořili díky příspěvkům „do klobouku“ v každém z měst místní organizaci či projekt. Celý projekt podpořila i Nadace Via, hlavním partnerem turné je Myco Medica/ Yao Medica, a tak se v počtu 55 muzikantů a deset PSO borců a borkyň vydali na cestu. V sobotu 29. 6. na Masarykově náměstí v Polici začali a příspěvek věnovali na záchranné práce v prostorech polického kláštera - konkrétně na zprovoznění průtočných a odvodňovacích štol.

Orchestr měl zcela naplněný program téměř na celé léto a přesto si členové našli čas, aby si upravili v nevyužitém prostoru sálu v přízemí kláštera novou zkušebnu. Po ročním úsilí všech členů a pomoci mnohých řemeslníků a sponzorů byla zkušebna v listopadu slavnostně otevřena. Refektář, největší místnost polického kláštera, se změnil k nepoznání a bude po letech opět sloužit bohulibému účelu.

před úpravou

...a už se zkouší v novém

Křest nové zkušebny – „duše“ orchestru Petra Soukupová

Dirigent Joel Hána

Dirigentka Věra Vlčková

Starosta Ing. Jiří Beran, předává znak města

Sedící vpravo – Mgr. Ida Jenková, bývalá starostka, která orchestr podporovala od samého začátku

V letošním roce PSO oslavil 10 let.

Základní škola

*Polická základka je již řadu let pořadatelem okresního kola Odznaku všestrannosti olympijských vítězů. Letos se sjelo přes 160 závodníků. Z osmi týmů naši žáci obsadili třetí místo.

Florbalový turnaj O pohár ředitele školy se konal 9. 4.

V Pellyho domech byla 27. 6. slavnostně předána vysvědčení žákům 9. ročníku. Tohoto slavnostního okamžiku se účastnil pan starosta Ing. Jiří Beran, zástupkyně komise pro slavnosti a obřady, třídní učitelé a ředitel školy Mgr. Karel Nývlt.

*V říjnu navštívila naši školu delegace studentů z různých zemí. V jednotlivých třídách se dětem představili a vyprávěli o svých zemích. Studenti byli ubytovaní v učitelských rodinách v Polici.

*6. 11. proběhla v celé republice stávka učitelů za navýšení mzdových prostředků. Naše škola se do stávky nezapojila, aby nenarušila dětem výuku a rodičům nezpůsobila problémy. Škola zaslala na Ministerstvo školství dopis, v němž vyjádřila podporu stávkujícím.

*Ředitelem ZŠ je Mgr. Karel Nývlt, zástupcem řed. pro 2. stupeň je Zdeněk Teichman, zástupkyní řed. pro 1. stupeň je Mgr. Jana Šulcová, vedoucí učitelka pro MŠ je Bc. Veronika Průšová, vedoucí vychovatelka ŠD je Eva Řeháková

POČTY ŽÁKŮ PODLE TŘÍD				
Třída	Chlapci	Děvčata	Celkem	Třídní učitel
1.A	12	6	18	Mgr. Nádvorníková Irena
1.B	11	8	19	Obstová Veronika
1.C	7	3	10	Mgr. Vaisarová Marie – Bezděkov n. M.
1. ročník	30	17	47	
2.A	11	9	20	Mgr. Slezáková Kamila
2.B	8	12	20	Mgr. Meierová Lenka
2.C	3	1	4	Mgr. Vaisarová Marie – Bezděkov n. M.
2. ročník	22	22	44	
3.A	11	12	23	Mgr. Macháčková Jana
3.B	13	10	23	Mgr. Švábová Michaela
3.C	0	2	2	Mgr. Vaisarová Marie – Bezděkov n. M.
3. ročník	24	24	48	
4.A	10	12	22	Mgr. Kulhánková Lenka
4.B	13	15	28	Pátková Karolina
4. ročník	23	27	50	
5.A	8	9	17	Mgr. Jenková Ida
5.B	8	8	16	Mgr. Prokopová Marta
5.C	8	10	18	Mgr. Kolářová Andrea
5. ročník	24	27	51	
6.A	11	11	22	Mgr. Stejskalová Hana
6.B	11	10	21	Scholzová Vilma
6.C	9	11	20	Bc. Nosková Martina
6. ročník	31	32	63	
7.A	12	8	20	Seidlová Miroslava
7.B	11	9	20	Mgr. Horáková Šulcová Jana
7.C	11	9	20	Vlčková Jiřina
7. ročník	34	26	60	
8.A	17	11	28	Křišťálová Hana
8.B	16	11	27	Mgr. Maťátková Alice, Ph.D.
8. ročník	33	22	55	
9.A	15	12	27	Jansa Petr
9.B	15	12	27	ing. Michálková Jitka
9. ročník	30	24	54	
Celkem	251	221	472	
1. stupeň	123	117	240	
2. stupeň	128	104	232	

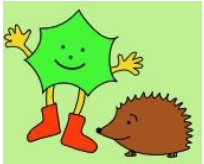

Mateřská škola

je čtyřtřídní, rozdělená do dvou pavilonů. V roce 2010 prošla budova školky rekonstrukcí. Je obklopena rozlehlou školní zahradou, částečně osázenou stromy. Jsou tu pískoviště, bezpečné skluzavky, houpačková zvířátka, přelézačky, zahradní domky - moderní dětské hřiště, splňující přísná kritéria Evropské unie. Ředitelkou je Dana Baláková.

Ve středu 8. 5. se v naší mateřské škole uskutečnil Den otevřených dveří. Oslavovalo se 40 let od otevření školky, zároveň proběhlo i setkání bývalých zaměstnanců a školku si mohla prohlédnout široká veřejnost. Podívat se přišlo asi 150 lidí, z toho 30 bývalých zaměstnanců.

Ředitelka MŠ Dana Baláková a starosta Ing. Jiří Beran

MaMiNa

Během celého roku jsou mimo jiných aktivit pořádány výstavy, workshopy a mnoho dalších akcí. V dubnu byla uspořádaná v Pellyho domech Velikonoční výstava. Na materiál potřebný k vyrábění pro zapojené školy a školky přispělo město Police nad Metují. Byly vystaveny krásné velikonoční dekorace, které vyrobily děti z těchto škol a školek z celého Policka. Součástí výstavy byla i dílnička, kde si děti mohly vyrobit obrázky s velikonočními motivy nebo „Jarní pexeso“. Celou organizaci dílničky zajistila paní Božena Vrabcová, která činnosti v MaMiNě věnuje spoustu času a díky její zručnosti a nápadům vznikají v dílničce krásné věci. 30. 4. si děti s maminkami užily Sletu čarodějnic.

SNÍDANĚ V TRÁVĚ a workshop znakování s dětmi se konala 16. 3. Opět v Pellyho parku.

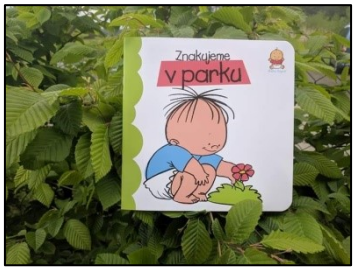

V létě se uskutečnily dva příměstské tábory s angličtinou. Jeden pro děti od 9 do 11 let, druhý pro děti 5 – 8 let.

MC MaMiNa pořádá

Příměstský tábor s angličtinou

Kde: Muzeum papírových modelů v Polici nad Metují
Kdy: 8.-12.července 2019
Věk: vhodné pro děti ve věku 9-11 let (popřípadě i děti starší)
Cena: 1.600Kč

Děti se mohou těšit na aktivity a hry spojené se situacemi z běžného života. Procvičíme si slovní zásobu a naučíme se fráze, které mohou děti využít třeba na dovolené. Nemusí se, ale hát, že to bude jako ve škole.
Naším hlavním cílem je ukázat, že angličtina může být i zábava.

Program:
Dopolední program bude zaměřen na výuku angličtiny. Výuka bude probíhat zábavnou a hravou formou.
Odpolední program bude veden jako prázdninový. Budeme plnit úkoly a hrát hry, pojedeme na výlet a za pěkného počasí se půjdeme vykoupat.

Cena zahrnuje:
Výuku angličtiny, výukové materiály a pomůcky, stravování (2x svačina a oběd každý den) a pitný režim, pojištění.

Lektorky:
Bc. Michaela Vítová a Ing. Andrea Michálková – obě lektorky s několikaletou zkušeností výuky anglického jazyka.

Závazné přihlášky zasílejte na vitovam@yahoo.com nebo andrea.michalkova@post.cz.
Záloha ve výši 1.000Kč se bude vybírat do konce května.

Akce se koná za podpory Města Police nad Metují
MC MaMiNa, z.s. na Ruské 160, Police nad Metují
tel. 724 545 810, 777 903 026, www.mamamina.cz, mamamina@seznam.cz

MC MaMiNa pořádá

Příměstský tábor s angličtinou

Kde: MC MaMiNa v Polici nad Metují
Kdy: 5.-9. srpna 2019
Čas: vhodné pro děti 5 – 8 let
(i pro úplné začátečníky)
Cena: 1.600Kč

Nenásilnou formou pomocí písniček, říkanek a her děti seznámíme se základními slovíčky z angličtiny. Hlavním tématem budou PIRÁTI. Ale víc už neprozradíme, abyste se děti mohly těšit.

Program:
Dopolední program bude zaměřen na výuku angličtiny. Výuka bude probíhat zábavnou a hravou formou.
Odpolední program bude veden jako prázdninový. Budeme plnit úkoly a hrát hry, pojedeme na výlet a za pěkného počasí se půjdeme vykoupat.

Cena zahrnuje:
Výuku angličtiny, výukové materiály a pomůcky, stravování (2x svačina a oběd každý den) a pitný režim, pojištění.

Lektorky:
Bc. Michaela Vítová a Ing. Andrea Michálková – obě lektorky s několikaletou zkušeností výuky anglického jazyka.

Závazné přihlášky zasílejte na vitovam@yahoo.com nebo andrea.michalkova@post.cz.

Záloha ve výši 1.000Kč se bude vybírat do konce května.

Akce se koná za podpory Města Police nad Metují
MC MaMiNa, z.s. na Ruské 160, Police nad Metují
tel. 724 545 810, 777 903 026, www.mamamina.cz, mamamina@seznam.cz

*Mateřské centrum MC MAMINA získalo grant z programu Máme rádi Broumovsko 2019 od obecně prospěšné organizace Pro rozvoj Broumovska na projekt Máma není táta. Plánem je oživit prázdný prostor v centru města – nevyužité prostranství v blízkosti autobusového nádraží, mezi muzei Merkur a Muzea papírových modelů. Malé dětské hřiště v podobě lodi a pískoviště, které vzniklo společnou prací dospěláků a dětí.

skautské středisko Skaláci
Police nad Metují

Středisko Skaláci Police nad Metují vzniklo v roce 1919, úspěšně překonalo všechny zákazy Junáka a dnes má okolo 100 členů a členská základna se stále rozrůstá. Ve středisku fungují 4 oddíly, které sdružují děti a mládež od předškolního věku až po vysokoškoláky a dospělé.

13. 6. oslavila významné životní jubileum paní Věra Škraňková, která se po r. 1989 zapojila do obnovy dívčího skautingu v Polici.

*K oslavám 100. výročí skauti připravili několik akcí. Nejdříve to byl Orientačně šifrovací závod a pak „Police plná strašidel“. Akce byla určena nejen pro skauty, ale i pro širokou veřejnost. Celkově bylo zaregistrováno kolem 78 hlídek.

SKAUT

Skautské středisko
Skaláci Police nad Metují,

zve všechny hravé na:

Turnaj v deskových hrách

Přijďte si v **sobotu 16. března** do polické hasičárny (ul. Radimovská) zahrát deskové hry známé i neznámé, pro radost i v soutěžích.

Hrát začneme v 13:00, předpokládaný konec je v 19:00.

Startovné: 30 Kč

Již desátý ročník turnaje bude rozdělen na tři věkové kategorie – spodní věková hranice je 6 let, horní není. Pro každou kategorii je vybráno několik her do turnaje. Mimo turnaj bude připraveno spousta dalších deskových her, které je možné si zahrát.

Soutěží se o hodnotné ceny!

Prosím o předběžné nahlášení účastníků na email: handa.m@centrum.cz do 10.3.2019

V sobotu 16. března proběhl již desátý ročník turnaje v deskových hrách. Sešlo se přes čtyřicet hráčů turnaje a pár dalších, kteří si přišli jen tak ukrátit odpoledne a zahrát si některé z nachystaných deskových her. Novinkou na letošním turnaji byla hra Quobolo, kterou nám zapůjčil její autor Olda Rejl. Mimo této hry bylo mnoho dalších her.

*Jako každý rok i letos vyrazili skauti na velikonoční prázdniny podívat někam po naší vlasti. Letos zamířili do Jilemnice.

*1. června se oslava ke 100 letům Skauta v Polici konala v hospůdce U Pavla - Skautfest.

Dalším projektem k oslavě 100 let od založení střediska byla výstava s názvem Vý-sta-va. Jednalo se o výstavu fotografí, táborových artefaktů a dalších věcí, které jsou spojené s naším skautským střediskem.

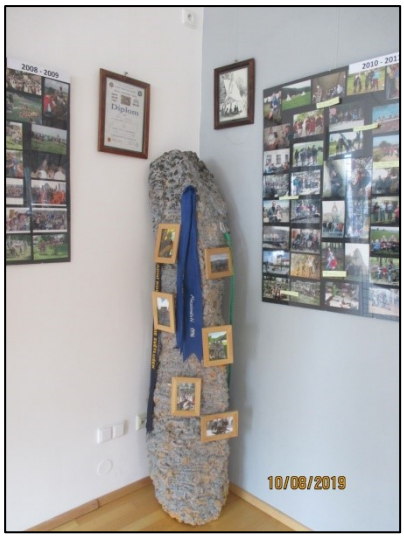

*V srpnu zemřel bratr Václav Nosek - Windy, skaut, historik a sběratel (*1943 / +2019). Aktivní skautský činovník, člen dřívější Ústřední rady, zakladatel Klubu skautských sběratelů a především jedinečný popularizátor a znalec skautské historie, stejně jako díla Jaroslava Foglara. Ač z Police nepocházel, měl k ní vřelý vztah a několikrát do roka ji navštěvoval. Bohužel jeho poslední návštěva před polickou poutí se pro něj stala navždy poslední. Díky Windymu víme více o úplných začátcích našeho střediska, neboť jeho otec v Polici v roce 1919 založil první skautský oddíl.

*Slavnost Babího léta je víkendová akce, která má tradici již více než 40 let. Konala se na začátku září od 13. 9. do 15. 9. a tentokrát se tábořilo přímo v Polici nad Metují. Brahovi zapůjčili totiž zahradu sousedící s klubovnou. Díky tomu mohli mít zázemí přímo ve skautské klubovně a zahradu využít na hry. Poličtí skauti letos slavili sto let. Martin Kujínek k tomuto výročí zhotovil a zařídil odznak i razítko .

SENIOR KLUB
OSTAŠ

1. 10. se konal na sále Pellyho domů Den seniorů v rámci Mezinárodního dne seniorů. Celý program moderovala Ivana Richterová. Dostavil se starosta Ing. Jiří Beran, vedoucí soc. odboru Ing. Olga Landová, poručík Policie ČR Jakub Vintera, Mgr. Ida Jenková, Mgr. Naďa Dvořáková, ředitelka DD Mgr. Jana Šrámková, Mgr. Jana Fröhlichová a jiní. Ti všichni poskytli přítomným cenné informace. Vystoupil pěvecký soubor ZUŠ a taneční skupina z Hronova „Bábinky“. Hrála skupina Kamarádi Osady 5.

Zleva:
Mgr. Olga Landová,
Helena Pivoňková – předsedkyně SKO,
místostarosta
Mgr. Jiří Škop,
starosta Ing. Jiří Beran
a Ivana Richterová.

Mgr. Ida Jenková

Pečovatelky zleva:

Renata Jirásková,
Hana Štanclová
Bc. Dagmar Postavová
Veronika Dostálová

Dům pečovatelské služby

DŮM S PEČOVATELSKOU SLUŽBOU

PODĚKOVÁNÍ

Ráda bych touto cestou poděkovala kolektivu pečovatelek v našem „pečovateláku" JAVOR. Jejich ochota, spolehlivost a péče je pro mě velkou pomocí při péči o mamku.

Dále bych ráda poděkovala i sousedkám, které ochotně mamce pomáhají zapojit se do programu a orientaci po domě.

Alena Gloserová

Polická univerzita volného času

Polická univerzita volného času pokračuje dál a opět pod vedením bývalé starostky Mgr. Idy Jenkové.

Dobročinný fond pro pozůstalé

DOBROČINNÝ FOND PRO POZŮSTALÉ, z.s.
v Polici nad Metují a okolí
pořádá pro své členy i nečleny
VALNOU HROMADU
v SOBOTU 09. BŘEZNA 2019
Na sále hostince v Suchém Dole
od 14.00 hodin
Hudba: pan Josef Langer z Hronova
Program:
Vystoupení dětí ZŠ Suchého Dolu
Občerstvení zajištěno, tanec následuje
PŘIHLÁŠKY na svoz a rozvoz autobusem nebo mikrobusem hlaste na tel.: 601 304 760 p. Kaliková
Cca bude upřesněn podle počtu přihlášených.
Těšíme se na společné setkání.

DFP byl založen v r. 1924 na podporu pozůstalým po členech hasičských sborů v Polici nad Metují a okolí, kteří zahynuli při požáru. Základní myšlenkou je humanistická a charitativní činnost. Zároveň se fond věnuje kulturní a společenské činnosti pro své členy. Členů ubývá a získávání nových je velice obtížné. V současné době je 840 členů. Pro porovnání, např. v roce 1966 měl fond 1 000 členů. Ekonomická situace fondu je dlouhodobě naprosto stabilní a v současné době je schopen cca 30 rodinám ročně vyplácet pohřebné ve výši 5.000,- Kč za zemřelého, tj. ročně 150.000,-Kč. Za posledních 10 let (2009-2018) zemřelo celkem 337 členů a jejich rodinám bylo vyplaceno po 5.000,- Kč celkem 1 685 000,- Kč. Důležitým faktorem je současný počet členů, kteří prostřednictvím jednotlivých výběrčích vytvářejí podmínky pro vyplácení pohřebného.

*DFP měl 9. března v Pohostinství Kačáma v Suchém Dolu valnou hromadu. Účast byla 71 členů a 1 host – starosta MěÚ Police nad Metují Ing. Jiří Beran.

*V sobotu 8. června se uskutečnilo slavnostní setkání členů a příznivců fondu k 95. výročí založení a činnosti fondu. V Pohostinství Kačáma v Suchém Dole se sešlo 94 členů a 6 hostů. Čestnými hosty byl pan starosta Městského úřadu v Polici nad Metují Ing. Jiří Beran, bývalá starostka paní Mgr. Ida Jenková, paní Radka Dubišarová – starostka Dobrovolných hasičů Žďáru nad Metují, paní předsedkyně DFP z Broumova Naďa Frömelová s členkou paní Syolovou a paní Marie Chaloupková, bývalá jednatelka. V kulturním programu vystoupili žáci ze ZUŠ v Polici nad Metují pod vedením pana učitele Josefa Fialy a žákyně tanečního oboru ZUŠ pod vedením uč. Alžběta Černé. Na sále byla výstava kronik a fotografií, kterou naaranžovala paní Ivana Krtičková. Celý program zpestřila hudební skupina DAMTRIO v obsazení paní Helenky Rubáčkové, Lenky Jurigové a Míly Vernerové. V průběhu slavnostního odpoledne byly předány pamětní listy a dárkové tematické zápalky všem výběrčím, výboru, hostům, účinkujícím a dlouholetým členům.. Nejstarší členkou je paní Božena Švorčíková a Jiřina Velcová, žijící v Domově důchodců v Polici, nejdelší členství 61 let má pan Antonín Rotter z Hlavňova a 60 let manželé Milada a Josef Vackovi.

*V sobotu 7. září byl uspořádán pro členy i nečleny celodenní výlet do Kladska. Zúčastnilo se 53 účastníků.

Některé členky fondu vypomáhají správci hřbitova s úklidem listí na hřbitově *(Zleva: Fanynka Vítková, Věra Kašíková, pí Míla Beranová a pí Rena Středová).*

Zleva: Ivana Richterová, Rena Středová a Věra Kašíková

Letošní činnost Dobročinného spolku pro pozůstalé byla již tradičně ukončena Mikulášskou zábavou. V sobotu 7. prosince se sjelo nebo bylo dopraveno na 80 účastníků do pohostinství „Kačáma“ V Suchém Dole. Hudbu zajistil pan Josef Langr z Hronova se svými varhanami za podpory zpěvu i se svou manželkou. Vystoupily také Bábinky z hronovského Sokola.

Domov důchodců
Police nad Metují

20. 4. oslavila 100 let paní Jiřina Ročková z domova důchodců. Gratulovat jí přišla hned celá delegace – za město pan starosta Jiří Beran a předsedkyně komise pro obřady paní Věra Králová. Z náchodské OSSZ přijela paní ředitelka Ing. Dana Wirtová, gratulovalo vedení domova.

20. 6. se v DD konaly za přítomnosti vedení radnice 16. Hry seniorů. Kromě obyvatel DD se zúčastnili obyvatelé i zaměstnanci z jiných zařízení – z Náchoda, Broumova, Hronova a Pilníkova. Dostavili se také poličtí občané a příbuzní obyvatel DD. Soutěže doplnil i kulturní program, který zajišťovaly děti ze ZUŠ, Sokola, z hronovského divadelního souboru a členové Spolku Akademie Wundang Kungfu Taiji Quan z Hradce Králové. Všechna vystoupení se velmi líbila.

*Z důvodu zajištění bezpečnosti uživatelů domova důchodců byl v říjnu zahájen provoz elektricky ovládaných vjezdových bran pro automobily a branky s elektronickým zámkem pro vstup osob. Jedná se o vjezdovou bránu a branku pro pěší z ulice Na Sibiři a vjezdovou bránu z ulice Smetanova.

10. 10. se konal Den otevřených dveří.

12. 1. se konala Výroční valná hromada SDH Velká Ledhuje.

Zleva: starosta SDH VL Jaroslav Kollert, starosta města Ing. Jiří Beran a Jaroslav Rus

Zleva: bývalá starostka Mgr. Ida Jenková, Jaroslav Kollert a Aleš Trojtl

V lednu připravili na sídlišti kluziště.

V únoru došlo mimo jiné akce v ul. Žďárská k dopravní nehodě osobního vozidla. Hasiči provedli protipožární zabezpečení vozidla a zasypání uniklých provozních kapalin sorbentem.

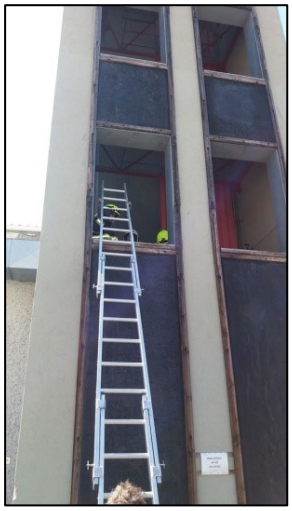

Slouží k výcviku profesionálních i dobrovolných hasičů a skrývá nejvyšší vnitřní lezeckou stěnu v České republice.

15. 4. byli hasiči na stáži na HZS ve Velkém Poříčí. Kromě odborných příspěvků měli možnost si prohlédnout celý nový areál a polygon, který byl odborníky vyhlášen stavbou kraje.

Získané zkušenosti na stáži si vyzkoušeli v Polici na prázdném domě v Nádražní ulici čp. 200, který byl určen k demolici.

27. 4. se konal 18. ročník Radešovské osmy na radešovském hřišti. Zúčastnilo se 13 družstev. Zlato vybojovali hasiči z Bezděkova. Uspořádat tuto soutěž pomáhalo mnoho ochotných lidí i firem. Výsledky: Velká Ledhuje získala 3. místo, Radešov „A“ 6. místo, Hlavňov 9. místo a Radešov „L“ 13. místo.

*SDH se stará o získání dětí. To se jim daří. Úspěšně se zúčastňují různých soutěží v okolí. V soutěžích jsou úspěšní i starší členové.

*15. 6. se přehnala Polickem bouřka, která způsobila větší škody - ve Hvězdecké ulici byl zaplaven rodinný dům, pod Ostašem byl spadlý strom na komunikaci a v ulici Radešovská také. Musela být odčerpaná voda ze sklepů školní jídelny ZŠ. Hasiči uklízeli nánosy bahna z ulice – především Na Sibiři.

*V sobotu 15. června se od 9,00 hodin konala hasičská soutěž v požárním útoku o "Pohár starosty obce" v Polici nad Metují. Do Ochoze se sjelo 10 družstev. Družstvo Velké Ledhuje bylo 8. družstvo Radešova 5.

Dne 14.12. se v Hlavňově v Pensionu Pod Jasanem uskutečnila Výroční valná hromada SDH Hlavňov. Důležitým bodem akce byly i volby nového výboru SDH Hlavňov. Po hlasování zúčastněných členů bude v následujících čtyřech letech výbor sestaven z členů: Jan Špulák, Michal Vacek, Michal Meier, Aleš Berger, Luděk Feranec ml., Šárka Vacková a Bohumír Toman ml.

Sport

Horolezecký klub Ostaš otevírá novou sezónu 2019 tradičně sérií závodů v lezení na obtížnost. Hlavní událostí byl Novoroční open 2019, který je zařazen do kalendáře závodů Českého poháru horolezeckého svazu. Uskutečnil se v sobotu 12. 1. v Sokolovně.

V lednu byl sníh i mráz a tak na hřišti na sídlišti hasiči vytvořili kluziště a na Nebíčku bylo stále živo.

Spartak Police nad Met.

V ubytovně v sauně došlo ke změně nájemce. Radka Suchomelová od ledna skončila a novým nájemcem se stal pan Radovan Řezníček. V dubnu byla ukončena zimní část saunování, a tím skončila svou práci v sauně paní Magda Macounová, která se o saunu starala 18 let!

V létě byly provedeny úpravy a opravy v sauně. Na úpravách se nejvíce podíleli Radovan Řezníček, Jana Zocherová ml. a Jana Zocherová st.

SKI Police

V letošním roce oddíl slavil 60 let od oficiálního založení lyžařského oddílu v Polici. V současné době má klub 137 členů, z toho je přes 70 mládež. Oddíl má činnost po celý rok. Pravidelné tréninky mládeže jsou od srpna do června 2x týdně (úterý/středa a pátek). Oddíl se nevěnuje jen lyžování (což je samozřejmě jeho hlavní činnost), ale také běhání v klasické podobě, nebo přespolním běhům, duatlonům či triatlonům. V době, kdy ještě není sníh, se jezdí na kolečkových lyžích či inlinech. Během roku se jezdí na parádní společné soustředění, kde se nejen trénuje, ale taky se tam užívá spousta srandy, her a úkolů. O chod oddílu se stará velké množství lidí, bez kterých by to nešlo. Ať to jsou trenéři, rozhodčí, či technický personál. Kromě tréninkových dnů se lyžaři zúčastňují mnoha závodů. Bylo zorganizováno mnoho akcí.

SKI Police nad Metují, z.s.
klub běžeckého lyžování

pořádá 8. ročník Seriálu závodů v běhu na lyžích klasickou i volnou technikou pro výkonnostní a rekreační sportovce

BĚŽKOVÉ STŘEDY 2019

Start první kategorie v 16:00 nebo 17:00 hodin dle rozpisu níže, přihlášky e-mailem do úterý 20:00, příp. na místě nejdéle 15 minut před startem první kategorie.
Startovné: dorost a dospělí 50 Kč, žactvo 20 Kč, přípravka ZDARMA

Hodnotí se celý seriál s podmínkou účasti min. na 3 závodech. Započítávají se 3 nejlepší výsledky z 5 závodů. V případě nekonání 2 a více závodů krátí nedostatku směru se počet započítávaných závodů snižuje na 2.
Pořadí v kategorii se určuje součtem bodů (1. 50 b., 2. 47 b., 3. 44 b., 4. 42 b., 5. 41 b., 6. 40 b. ...). Při rovnosti bodů rozhoduje větší počet lepších umístění, popř. další závod.
Každý účastník startuje na vlastní nebezpečí.

Kategorie, čas startu (hromadně), trať:
00:00 mini žactvo nar. 2011 a mladší, 0,5 až 1,35 km, vždy CL (klasicky)
10:00 nejmł. žactvo 2009 a 2010, 1 až 1,35 km, vždy CL (klasicky)
20:00 mladší žactvo 2007 a 2008, 2 až 3 km, SKCL
35:00 starší žactvo 2005 a 2006, 2 až 3 km, SKCL
50:00 dorost 2010 až 2004, 4 až 6 km, SKCL
50:00 ženy a junioky 2000 a st. 4 až 6 km, SKCL
50:00 muži a junioři 2000 a st. 6 až 10 km, SKCL

Čas 00:00 je v případě přírodních neosvětlených tratí 16:00 hodin; na osvětleném stadionu Dusznikí Arena 17:00

Závody:
9.1. Polické Ski kritérium CL (Police n/M, popř. Dusznikí Arena)
16.1. Machovské Ski kritérium SK (Machov, popř. Karlów)
30.1. Teplické Ski kritérium CL (Teplice n/M, popř. Dusznikí Ar.)
13.2. Dusznikí Ski kritérium SK (Dusznikí Arena, PL)
20.2. Dusznikí Double Pursuit CL+SK (Dusznikí Arena)
+ VYHLÁŠENÍ POHÁRU

Informace: ski policka@net
Jan Potti, tel: 608 476 958, e-mail: skipolice@seznam.cz,

Tento projekt je realizován za podpory Svazu lyžařů ČR, Dusznikí Arena (PL), Královéhradeckého kraje a města Police nad Metují

**Pohár KHK*
**KPo Špindlerův Mlýn*
**ČP Jablonec n/N (r. 2006-2004)*
**Seriál běhů Turbobieg Duszniki*
**Memoriál Gustava Lamky - Bišík*
**Běžkové středy - Teplické Ski kritérium CL*
**Orlický maratón Deštné*
**Bieg Pabla - Karlów*
**M-ČR Vrchlabí (r. 2006-2004)*
**1000 lanových délek (40km), chata Paprsek*
**Běžkové středy - ZMĚNA -*
Machovské kritérium II SK
**16. Český zimní sraz turistů, Police nad Metují*
**KPo Trutnov*
**KPo Machov*
**Běžkové středy (v úterý) - Police Double Pursuit CL+SK + VYHLÁŠENÍ POHÁRU*
**KPo Vrchlabí*
**ČP a HNT Nové Město na Moravě (r. 2008-2004)*
**Český pohár U15 + dorost Boží Dar*
**Český pohár dorostu Mísečky*
**Běh sídlištěm 40.ročník!!*
**Běh Od pípy k pípě - 36.ročník*
**Běh na Hvězdu - 33. ročník*
**Běh Broumovskými stěnami - 33. ročník*
**Sluncekros - 35. ročník*
**Běh Okolo Ostaše - 46. ročník*

Memoriál Gustava Lamky na Bišíku

*19. 5. se konal Běh sídlištěm. Počasí přálo. Závodilo celkem 112 závodníků (98 dětí, 5 žen a 9 mužů) polických i přespolních.

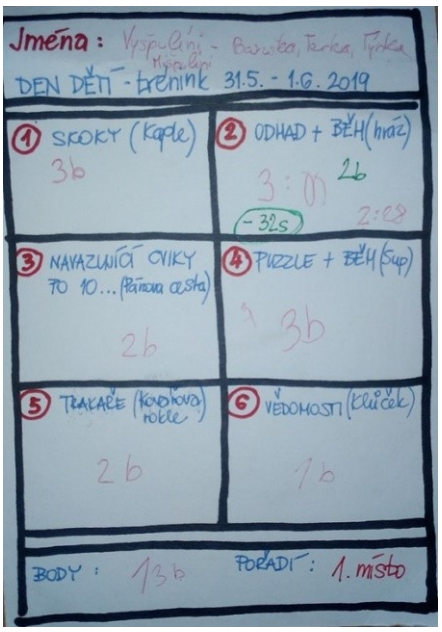

Dětský den se konal formou tréninku ☺

BĚH OD PÍPY K PÍPĚ se konal ve středu 5. 6. Běželo se od Krčmy do Machovské Lhoty k Lidmanům.

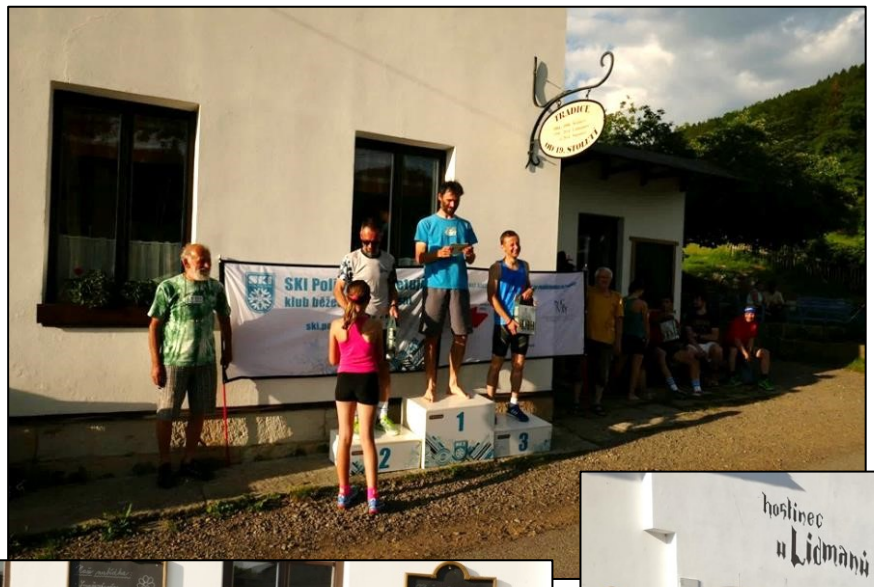

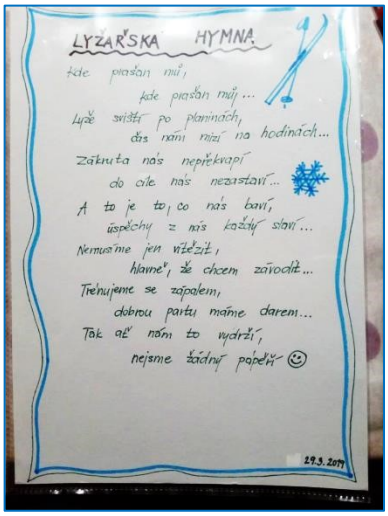

LYŽAŘSKÁ HYMNA

Kde pražan mu,
kde pražan můj...
Lyže sviští po planinách,
čas nám mizí na hodinách...
Zákruta nás nepřekvapí
do cíle nás nezastaví...
A to je to, co nás baví,
úspěchy z nás každý staví...
Nemusíme jen vítězit,
hlavně, že chcem závodit...
Trénujeme se zápalem,
dobrou partu máme darem...
Tak ať nám to vydrží,
nejsme žádný popelíř ☺

29.3.2019

* 10. 7. SSK Pedro uspořádal oblíbený Hlavňovský triatlon.

TJ SPARTAK Police nad Metují

Kopaná.

*31. 05. byla na hřišti uspořádána první schůze, kde se rozhodlo o obnovení polického „B“ mužstva, které vede jako hlavní, občas hrající manažer David Hauschke**,** vedoucí tréninkového úseku nehrající Libor Průša a občas na podzim hrající Kamil Švorčík jako koordinátor mladých.

A mužstvo dospělých postoupilo jako vítěz 1. A třídy KFS Královehradeckého kraje do Krajského přeboru KFS KHK (předseda oddílu Karel Klimeš)

Hráči: *Vacho Libor, Rieger Bohuslav, Ansuma Musa, Káva Matěj (19. Čermák Jaroslav) , Kudláček Ladislav, Jandík Marek, Kollert Jiří (C), Klapkovský Josef, Hauschke Jakub (8. Awuku Felix), Mucha Tomáš (46. Hejnyš Milan), Franc Pavel. Tauc Jiří, Gavelek Vilém.*

CHAMPIONS
2018/2019
SPARTA

nase.
broumovsko.cz
VÁVROVI
DROGERIE • BARVY • LAKY
vše pro čistý a upravený domov
TJ SPARTAK

Stagg

Elektro
SVĚTELNÁ
grafické studio
SPARTAK
reality

Velká pozornost je věnovaná mladším žákům a dorostu.

Běžecký sport

Od běžeckého lyžování až k horským běhům. Pavel Brýdl (polický rodák) odstartoval svoji sportovní kariéru již v roce 1994, kdy se začal věnovat klasickému běžeckému lyžování**.** Běhu na lyžích se věnoval až do roku 2006. Během své lyžařské kariéry se dostal až do juniorského reprezentačního týmu České republiky, kde vydržel až do kategorie mužů do 23 let. Po dokončení VŠ a nástupu do práce ovšem Pavel začal hledat časově méně náročný sport. Běh je u většiny lyžařů stabilní součástí přípravy, a proto k němu měl logicky nejblíže. Vzhledem k tomu, že Pavel bydlí v Trutnově nedaleko nejvyššího českého pohoří Krkonoš, zvolil si jako svojí hlavní disciplínu právě běhy do vrchu a skyrunning. Do české reprezentace v běhu do vrchu se stihl probojovat ještě souběžně se svojí běžkařskou kariérou v roce 2004.

První místo Midwinter Marathon 2010 (osobní rekord 2:27)
dvě vítězství na Dolomitenmanovi (v amatérských štafetách)
6. místo na SP v běhu do vrchu na Grossglockner
14. místo Mistrovství Evropy v běhu do vrchu
4. místo Dolomitenmann (v profi štafetách)
2. místo Dolomiti Friulane (Itálie - skyrace)
4. místo Extreme Zugspitze Berglauf (Německo)
3. místo Lausanne marathon (Švýcarsko)
3x druhé místo na MČR Perun Skymarathonu 2014, 2015, 2016

Oktaván broumovského gymnázia Poličák Ondřej Volák letěl jako junior reprezentovat naši zemi do Argentiny. Ve čtvrtek 19. 9. byla schválená nominace závodníků a doprovodu na MS v běhu do vrchu - nahoru/dolů a MS v horském maratonu, který se konal 15. a 16. 11. 2019 v argentinské Villa La Angostura.

Automotoklub

Českomoravská asociace motocyklového sportu pořádala prostřednictvím motoristického klubu v Dymokurech ve dnech 31. srpna a 1. září svůj poslední závod na přírodních okruzích v letošním roce. Miloš Thér závodící za barvy AMK Police n. M. byl opět úspěšný.

AČR

1. Thér Miloš 95 bodů

ČAMS

2. Thér Miloš 56 bodů

Automotoklub Police nad Metují již potřetí uspořádal Mistrovství ČR ve slalomu minikár a Pohár ČR za významné podpory města Police nad Metují a Královéhradeckého kraje ve dnech 31.8. a 1.9. trať letos vedla z Klůčku do Hlavňova.

Činnost TJ Sokol řídí na svých pravidelných schůzkách výkonný výbor. V současné době v Sokole působí oddíl gymnastiky, všestrannosti, horolezectví, florbalu, badmintonu, freerunningu, senior cvičení. Bezmála 200 cvičenců a cvičenek úspěšně reprezentovalo na 16 větších závodech ve Vrchlabí, Praze, Plzni, Náchodě, Dvoře Králové, Trutnově, Kolíně. Horolezci pořádali Open a Open junior. Tiky team pořádal florbalový turnaj Urnacup. Soustředění měly oddíly horolezců, všestrannosti i florbalového týmu Tiky team. V červnu se členové zúčastnili týdenní Olympiády dětí a mládeže. V srpnu proběhl tradiční letní tábor. V říjnu 5 členů absolvovalo přespolní běh. Družstvo Sokola opět na polickém náměstí vařilo Polickou zelňačku. Byla uspořádána Noc sokoloven. TJ se zapojila k Večeru sokolských světel. Ve slavnostních krojích se členové zúčastňují významných výročí a oslav ve městě – Den české státnosti, Den veteránů, květnová výročí, oslavy 30. výročí od sametové revoluce... V listopadu členové gymnastického oddílu Sokol Police ve Vrchlabí obhájili první místo v kategorii družstev!!!!

Podnikatelé

Kvíčerovská pekárna s.r.o.

PRODEJNA U RADNICE
NOVĚ OTEVŘENO OD 1.4.2019
od 9.00 hod

Prodejna je zaměřena na prodej klasického Polického kvasového chleba, pečeného podle původních receptur v parní peci, dále chlebů speciálních, pečiva jak slaného, tak sladkého, ale i cukrářského zboží. Naše zboží Vám nově nabízíme již i upravené do obložených chlebíčků, baget, nebo žemlí.
Cukrářské výrobky tradiční i netradiční si můžete vychutnat s dobrou kávou, čajem, nebo domácí limonádou, které pro Vás připravíme ze zmkových káv a čajů ověřených značek a domácích sirupů.
V naší prodejně nově můžete zakoupit produkty farmářů, se kterými spolupracujeme na farmářských trzích a kteří společně s námi obhajují značky Regionální potravina Královehradeckého kraje, nebo značku Česká chuťovka a další produkty z našeho regionu.

Rekonstrukce prodejny proběhla za podpory Města Police nad Metují a místních firem. Děkujeme!

Kvíčerovská pekárna s.r.o.
nám. T.G.M 97
549 54 Police nad Metují
otvírací doba : Po – So 7.00 – 17.00
email: kvicerovska.pekarna@seznam.cz
tel: + 420 491 541 087
www.kvicerovskapekarna.cz
v letních měsících otevřeno také v neděli

*Na jaře byla zrekonstruovaná Kvíčerovská prodejna na náměstí.

*V Kostelní ulici čp. 99 byl v březnu ukončen provoz pobočky Komerční banky.

*Prodejna drogerie TETA, která je v domě čp. 404, byla rozšířena a upravena.

*Prodejna s použitými oděvy Diakonie byla přestěhovaná z prostor na Komenském náměstí č.p. 2 do Kostelní ulice čp. 5, kde bývala prodejna domácích potřeb Univerzál.

*Prodejna s chovatelskými potřebami Marcely Součkové byla z Tomkovy ulice čp. 27 v dubnu přemístěna na Komenského náměstí do nové přístavby vedle prodejny knih, papírů a hraček Jiřího Kohla.

*"Vínečko" v Tomkově ul. v domě čp. 71 změnilo provozovatele. Od června je provozovatelem REKA KARAVANY s.r.o. z Prahy. Po vnitřních úpravách v červenci byl zahájen provoz.

Veba Broumov má 287 věřitelů, kterým celkem dluží 846 milionů korun. Podnik má asi 700 zaměstnanců. Veba se do problémů dostala v letech 2015 a 2016, kdy kvůli radikálnímu poklesu prodejů na svém hlavním africkém trhu nebyla schopna plně splácet úvěry. Novým vlastníkem Veby se stal podnikatel Otakar Moťka. Pohledávky Veby hodlá uspokojit i tím, že se zbaví zbytného majetku, a to broumovského areálu Velká Ves, části areálu v Polici nad Metují a hotelového resortu v Broumově. Další část majetku by měla Veba vydat věřitelům a zpětně si ho pronajmout. V Polici došlo k částečnému propouštění zaměstnanců.

Od října si otevřela v Kostelní ulici čp. 9 výrobnu keramiky Radka Eliášová z České Metuje. Vyrábí užitkovou i dekorativní keramiku.

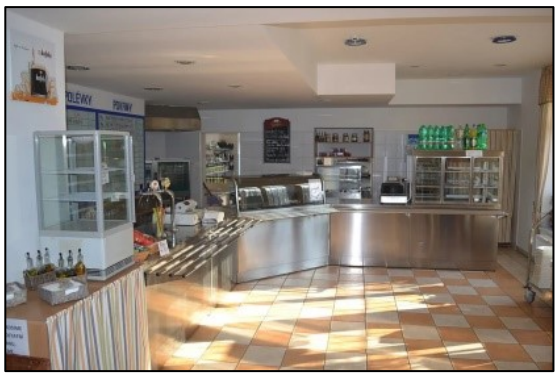

Ke konci letošního roku ukončil svoji činnost v Pellyho domech Martin Exner. Se svým týmem spolupracovníků provozoval jídelnu v Pellyho domech od otevření objektu v září roku 2007. Zajišťovali stravování místních i turistů a nesčetné množství akcí na sále Pellyho domů i na dalších místech v Polici.

*Divadelní klub byl od října radou města pronajat Ing. Patricii Pastorkové z Dukelské ulice.

*Provozovatelkou hospůdky Na Hrázi bude i nadále paní Martina Valská.

*Do našeho města se přistěhoval MUDr. V. Krejčí se svojí rodinou, který má zájem pediatrickou praxi v Polici n. M. provozovat. Od 1. 9. 2019 nastoupil k MUDr. M. Výravské, která jej zaškoluje. Na plat lékaře budou použity prostředky z dotace od ministerstva, cca 40 tis. Kč měsíčně, dále je využívána pomoc KHK spočívající v možnosti absolvovat praxi v nemocnici v Trutnově zdarma.

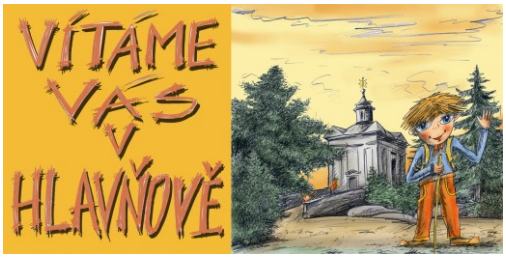

*TJ Sokol Hlavňov zahájil hned v lednu zimním táborem v Horních Albeřicích. Hned po táboře byl uspořádán karneval v maskách pro děti. *První březnový víkend je tradičně plesový – ples uspořádal TJ Sokol s hlavňovskými hasiči.

*Na konci dubna se připravovala hranice, stavba a zdobení májky a pálení čarodějnic.

*Prvního května se konal tradiční fotbal svobodní x ženatí. Letos potvrdili vítězství ženatí.

*12. 5. hlavňovští hasiči opět uspořádali tajný výlet, tentokrát na Trutnovsko. Navštívili hornický skanzen v Žacléři, pevnostní opevnění – dělostřeleckou tvrz Stachelberg. Výletu se zúčastnilo 31 dospělých a 10 dětí.

*Hned na začátku měsíce června uspořádaly hlavňovské ženy Dětský den na místním hřišti. Pro děti byly připraveny různé hry, úkoly, soutěže i sladké odměny.

*V červnu uspořádaly hlavňovské ženy „tajný výlet“, kdy se početná skupina ztratila na Ztracence a opět se našla ve Vlčí rokli u Adršpašských skal.

*Ke konci června bylo uspořádáno tradiční fotbalové utkání Polsko-Česko, kdy do Hlavňova přijeli hráči až z 500km vzdáleného polského města Bydgoscz. Utkání bylo velice napínavé, a nakonec Hlavňovští po dlouhých letech zvítězili.

*Na začátku července Sokol Hlavňov uspořádal letní tábor pro děti. Zázemí poskytla krásná maličká chatička na Bischofsteině.

*V termínu 20. – 21. 7. se v obci na místním hřišti uskutečnilo fotbalové utkání – Hlavňov Kap 2019, ve kterém bohužel družstvo TJ Sokol Hlavňov nepostoupilo do dalšího dne.

*V létě opravil kameník Nývlt sochu Žitavce a sv. Jana Nepomuckého, jež byly poškozeny řáděním vandala. Opraveno a pozlaceno bylo písmo na tabulce u sochy Žitavce a dále u obou pamětihodností byl opraven a znovu napenetrován kámen, který byl narušen povětrnostními vlivy. Proběhla úprava dětského hřiště, kdy instalující firma v rámci reklamace opravila špatně zabetonované sloupky. V rámci investičních akcí občané společně realizovali za velké pomoci Martina Baláka dětské hřiště umístěné vedle hasičárny. Terénní úpravy provedl Ondra Kohl a zeminu – více jak 3 plné valníky – poskytlo město z kompostárny.

*Na hrázi rybníka a u zvoničky postavili členové osadního výboru nové betonové lavičky.

*Na podzim proběhly práce na dětském hřišti, kde bylo nutné vytvořit větší betonový základ pro pružinovou houpačku. Pozadu nezůstaly ani dokončovací práce na dvou obecních cestách a kontejnerovém stanovišti. Kontejnerové stanoviště bylo rozšířeno, aby bylo schopné pojmout více kontejnerů na tříděný odpad. Součástí stanoviště bylo vybudování příkopu k zachycení povrchové vody, kdy zejména v zimních měsících voda stékala přes komunikaci, namrzala a tím byla ohrožena bezpečnost silničního provozu.

*Dále bylo provedeno oddrenážování stěny místní obecní školy z východní strany, které tak navázalo na práce započaté v roce 2018. V měsíci srpnu byla oprava komínu a časti střechy obecní školy, která byla v důsledku průsaku vody značně poškozena. Byla provedena příprava podkladů (elektrika, snížené stropy, okna,…) pro obnovu spodní místnosti.

*Byla provedena změna majitele domény hlavnov.cz a i novým majitelem, kterým je nyní Police nad Metují byla tato změna potvrzena.

*Sbor dobrovolných hasičů Hlavňov uspořádal již v řadě 22. ročník soutěže o Putovní pohár SDH Hlavňov.

*V listopadu členové osadního výboru shrabali listí kolem sochy sv. Jana Nepomuckého, jedné z historických památek vesnice Hlavňov, umístěné zhruba ve středu obce pod velkou lípou. Úklidu listí a úpravy květinové výzdoby na předzahrádce u sochy se věnovaly zástupkyně Hlavňovských žen.

*V polovině měsíce listopadu hasiči opravili netěsnost vodovodního ventilu v místní hasičárně, což vyžadovalo i uzavření hlavního vodovodního řádu umístěného v komunikaci.

*V listopadu hlavňovské ženy vyrazily již po několikáté na dětský bowling do centra Walzel v Meziměstí..

*Dne 30. 11. byl ozdoben vánoční stromeček, který byl k večeru rozsvícen. Při rozsvícení hrály děti na hudební nástroje a spolu s občany zpívaly vánoční koledy. V letošním ročníku se počet hostů na celé akci a následného posezení v klubovně zvýšil na zhruba 40-45 osob.

*O vánočních svátcích uspořádal TJ Sokol Hlavňov bruslení pro děti a dospělé na stadionu v Hronově.

*28. 12. byl uspořádán výlet na Hvězdu, neboli 1. ročník akce "Výšlap na Hvězdu 2019"..Hlavňováci se sešli, poseděli tam na kopci, užili si to a překvapili a potěšili sami sebe...

Všechny pořádané akce podpořilo Město Police nad Metují. Velké zásluhy za to, že Hlavňov funguje, má také Osadní výbor, TJ Sokol Hlavňov a Svaz žen.

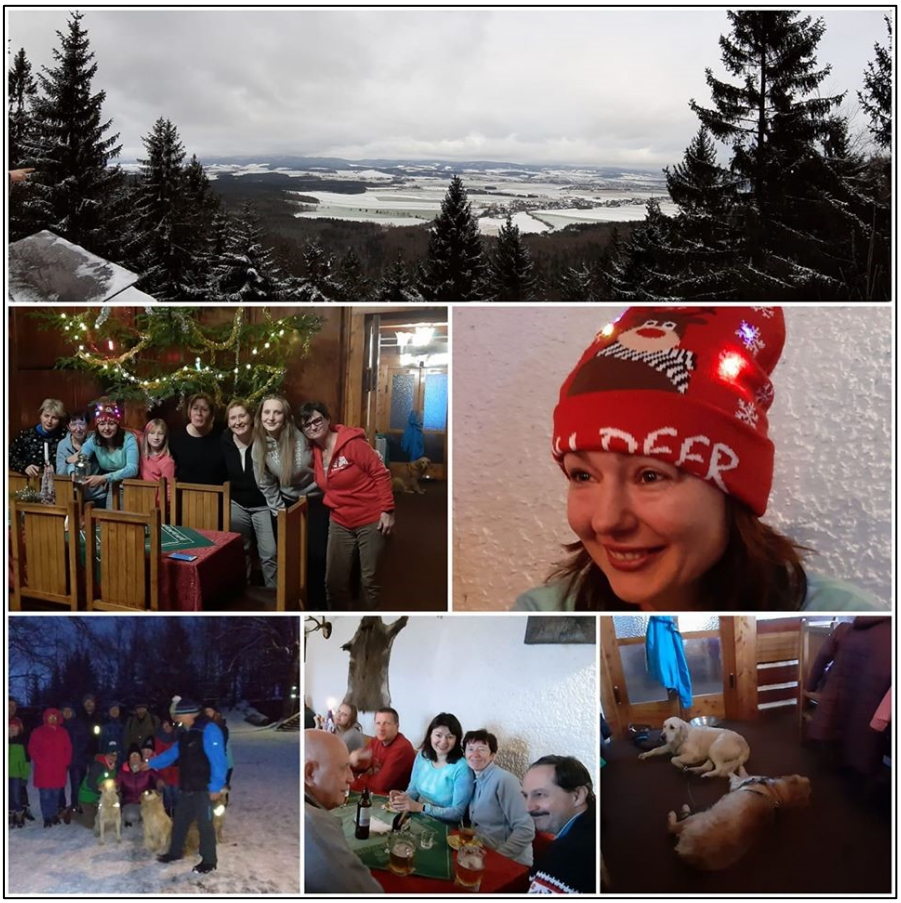

Svatby

Leden: 5. ledna - v obřadní síni (nejmenován)
Únor:
01. 02. Roman Klikar a Michaela Svobodová v obřadní síni
02. 02. Tomáš Bubeník a Michaela Prokešová - romantický obřad u zimní kaple na Hvězdě
Duben:
01. 04. V kapli na Ostaši
27. 04. Radek Thér a Bára Pastorková
27. 04. Jan Beneš a Anna Krobotová
Květen: byl oddán jeden pár, který si nepřál být jmenován
Červen:
01. 06. Stanislav Mádle a Kristýna Hladíková - U Kaštanu
01. 06. David Máslo a Veronika Neumannová – penzion Majka
08. 06. Jan Fišák a Kelsey Veronika Geislerová – obřadní síň
08. 06. Pavel Lokvenc a Jitka Kubelková - u Zaječí rokle
14. 06. Pavel Frydrych a Martina Váňová - louka na Slavném při západu slunce
15. 06. Jaroslav Kubásek a Monika Veverková - na zahradě v Bukovici
22. 06. Jan Máslo a Pavlína Kousalová - v lomečku v Suchém Dole
22. 06. Martin Thér a Barbora Richterová - U Kaštanu
Červenec:
06. 07. Josef Culek a Karolína Chytrá - obřadní síň
06. 07. Daniel Konrát a Aneta Nentwichová – kaple Hvězda
20. 07. Martin Backa a Denisa Ševčíková – obřadní síň
20. 07. Miroslav Kollert a Jana Letzelová – na zahradě
20. 07. Lukáš Koky a Iveta Kokyová - církevní sňatek v kostele v Polici n.M.
27. 07. Jiří Zelený a Marcela Ledvinová - Hvězda před kaplí
Srpen:
03. 08. Tomáš Vacek a Nikola Pohlová – obřadní síň
17. 08. Martin Včeliš a Klára Zahálková – louka u lípy
17. 08. Marek Zinke a Tereza Píčová – louka u Majky
17. 08. Matěj Pulkrábek a Eliška Zimová – U kaštanu
24. 08. Michal Svatoš a Kateřina Miháliková – Hvězda
31. 08. církevní obřad v polickém kostele
Září:
07. 09. - Tomáš Volf a Pavlína Krtičková v obřadní síni
19. 09. - Petr Šinták a Marie Demjanovičová – obřad v kapli na Ostaši
21. 09. - Miroslav Baldrych a Aneta Bradáčová – obřad na Hvězdě
21. 09. - Daniel Havrda a Veronika Javůrková – u haltýřů na Bezděkově

21. 09. - Jan Patočka a Kateřina Paulišová – u kaštanu
Říjen:
25. 10. – Filip Novák a Simona Marešová
Listopad:
04. 11. – Bohumil Mucha a Lucia Kropiňaková

Zlatá svatba

Dne 5. 7. 1969 si manželé Miroslav a Vlasta Kubečkovi slíbili věrnost a řekli ano na společný život. Letos v červenci oslavili Zlatou svatbu.

Smaragdová svatba

V pátek 27. 9. oslavili manželé Jaroslava a Jovan Čaličovi výročí, tzv. Smaragdovou svatbu. Před 55 lety si řekli své ano a tím zpečetili svou dvouletou známost.

Prvním miminkem narozeným v letošním roce je Alice Bártová, nar. 2. 1. (dcera Kateřiny Daňkové). Malá oslavenkyně dostala Pamětní list a dárek.

Vítání občánků

V lednu se konalo první a v květnu další. Svateb ubývá, ale miminek přibývá. V květnu se dostavilo 15 dětí ve 3 obřadech: Sebastian Rozum, Agáta Pivničková, Anna Kozárová, Amálie Jelínková, Michal Černý, Barbora Holečková, Vít Dostál, Marek Šefc, Antonie Knittelová, Mia Rozumová, Alice Bártová, Radim Špaček, Tobiáš Gloser, Sára Špulková a Agáta Jirmannová.

16. listopadu bylo přivítáno 9 malých občánků: Zoe Ucharová, Anna Hehlová, Richard Resl, Matyáš Šveďuk, Lilly Rozálie Geislerová, Jáchym Kollert, Natálie Hejnyšová, Karla Hanušová a Sebastián Jirásek.

Stříbrné podvečery

24. 5. se sešly 4 manželské páry ke společnému posezení.

Zleva: Jiří a Drahuše Kohlovi z Hlavňova, Josef a Jana Kollertovi z Pohoře, Jan a Renata Špulákovi z Hlavňova, Zdeněk a Darina Vlachovi z Police.

Jubilea:

70 let:

Leden: Jana Rusová, Hana Klanertová, Růžena Řezníčková, Jana Černá, Josef Vajsar
Únor: Miroslav Šolc, Ladislav Biško, Petr Hriech, Oldřich Němeček
Březen: Jaroslava Chovanečková, Jiří Švorčík, Jiří Kučera, Jaroslav Suchomel a Oldřich Němeček.
Duben: Jaroslav Klíma
Květen: Hana Schreiberová, Hana Goňová, Milan Stříbrný
Červen: Věra Škraňková, Bohuslava Krtičková,Václav Truhlář a Pavel Plachta
Červenec: Antonieta Lamková, Rudolf Krtička, Jaroslav Pinkava
Srpen: Irena Tiefová, Věra Steinerová, Marta Chaloupková a Jan Pospíšil
Září: Lydie Vacková, Božena Jančovičová, Jaroslav Kos a Josef Obršál
Říjen: Zdeňka Řeháková, Marie Sochůrková a František Pohl
Listopad: Blanka Frydrychová, Dana Jenková, Eva Vašatová, Petr Líbal a Vladimír Nosek

Prosinec: Věra Zimmerová, Jaroslav Vlček a Ladislav Lysičan

75 let

Leden: Věra Nováková, Věra Puschmannová, Justína Šigutová, Jana Lidaříková Marta Pourová, Antonín Pohl
Únor: Libuše Geislerová, Karel Macoun, Alexander Turko, Antonín Kavka
Březen: Dagmar Hanzlíková, Vlasta Kollertová, Miloslav Kozár
Duben: Anna Štefaniaková, Soňa Verešová, Jana Kovaříková, Jaroslava Štodtová, Helena Klimešová, Ilonka Muzikářová, Jaroslav Pichl a Vladimír Středa
Květen: Jitka Krásná, Emilie Máslová, Václav Slovák
Červen: Anna Tillerová, Libuše Adámková, Jaroslava Komersová a Petr Starý
Červenec: Radmila Hubková, Bohumila Kašparová a Aleš Bezděk
Srpen: Kristina Stará, Květoslava Jenková, Milan Svatoň, Václav Bureš, Ladislav Schejbal a Luboš Maixner
Září: Marta Vavřenová, Marie Ištoková, Anna Gennertová a Jaroslav Škop
Říjen: Jaroslava Škopová, Ludmila Blaškovičová, Emilie Vrbičanová, Jaroslava Čaličová a Karel Švorčík
Listopad: Jiřina Berková, Jana Hofmannová, Magdalena Macounová, Pavel Prouza, Horst Vacek a Josef Kraus
Prosinec: Libuše Beková, Zdeněk Pejskar, Michal Cinkanič a Miloš Klimeš

80 let

Leden: Anežka Schirlová
Únor: František Hanzl
Březen: Jan Pfeiffer a Karel Hubka
Duben: Zdenka Berková, Růžena Heinzlová a Václav Thér
Květen: Stanislav Hejlek
Červenec: Marie Gennertová, Jan Schwarz a Jaroslav Matěna
Srpen: Marie Nevřivá, Vojtěch Jirman a Jiří Novák
Září: Hana Šolcová a Štěpánka Michálková.
Říjen: Antonie Čermáková
Listopad: Božena Kollertová, Marta Dubišarová a Ján Tóth
Prosinec: Vincencia Volavková a Josef Teuner

85 let

Únor: Františka Grütznerová
Duben: Marta Dubišarová a Jiřina Panenková
Červen: Zdeněk Horský
Červenec: Lotta Prouzová a Milan Gumulák
Srpen: Bohumila Springerová
Říjen: Milena Foglarová a Eva Zítková
Listopad: Miloslav Prchal
Prosinec: Eliška Gloserová a Václav Eichler

90 let

Leden: Jan Zocher
Únor: Marie Kobrová
Březen: Božena Řeháková
Duben: Alena Lecnarová
Srpen: Berta Čupelová

Říjen: Běluše Novotná (dlouholetá předsedkyně ČČK v Náchodě). Popřát přišel starosta Ing. Jiří Beran s paní Věrou Královou.

Listopad: Anna Eliášová, Dagmar Vacková a Josef Černý
Prosinec: Josef Řehák

100 let

20. 4. oslavila 100 let paní Jiřina Ročková z domova důchodců. Gratulovat jí přišla hned celá delegace – za město pan starosta Jiří Beran a předsedkyně komise pro obřady paní Věra Králová. Z náchodské OSSZ přijela paní ředitelka Ing. Dana Wirtová, gratulovalo vedení domova. Paní Ročkovou podpořila její rodina, dcera, vnoučata, pravnoučata.

Kdo v srdcích žije - neumírá...
Fr. Hrubín

S bolestí v srdcích oznamujeme všem příbuzným, přátelům a známým, že nás navždy opustila naše drahá maminka, babička, sestra, teta a svagrová

paní
Jana Čekalová

Zemřela v sobotu 5. ledna 2019 ve věku 67 let.

Po rozloučení v kruhu rodiny byla převezena k tichému zpopelnění.

Police nad Metují
Pod Klášterem 270

6. ledna 2019

Zarmoucená rodina

Pohřebnictví Libor Frýdrich Police nad Metují – Hronov / u smuteční síně / tel.: 602 531 460

V sobotu 5. ledna zemřela po krátké nemoci Jana Čekalová. Pracovala jako vedoucí živnostenského úřadu, poté jako administrativní pracovnice.

Statistika:

Leden -	4057 obyvatel
Únor -	4048 obyvatel
Březen -	4038 obyvatel
Duben -	4038 obyvatel
Květen -	4037 obyvatel
Červen -	4035 obyvatel
Červenec -	4037 obyvatel
Srpen -	4031 obyvatel
Září -	4026 obyvatel
Říjen -	4020 obyvatel
Listopad -	4020 obyvatel
Prosinec -	4025 obyvatel

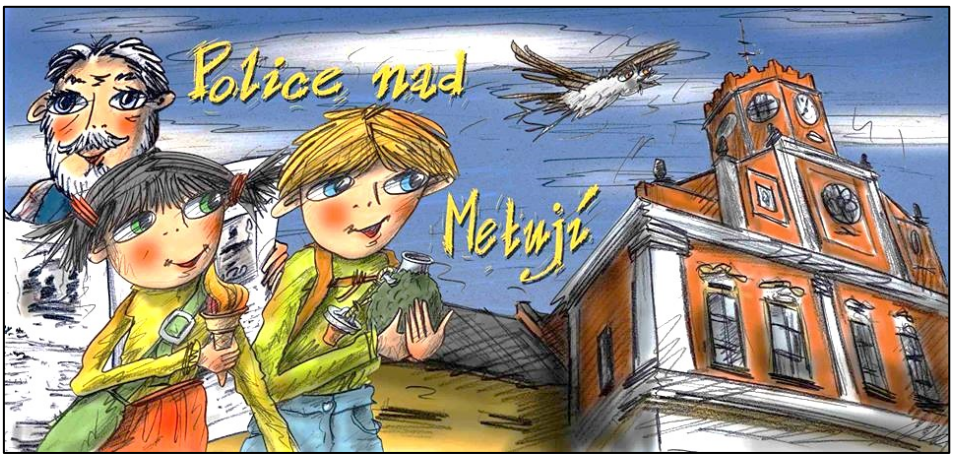

Leden

	Ráno°	**Den°**	
01.	+2°	+5°	Vítr, déšť
02.	-0,5°	0°	Sněžení, vítr, v pol.slunce
03.	-5°	-2°	Dopol. sněžení, v pol. chvíli jasno
04.	-8°	-3,5°	V poledne mírné sněžení
05.	-1°	+3°	Husté sněžení, v pol. mírně pršelo, zataž.,
06.	-2°	-1°	Občas sněžení
07.	-4°	-0,5°	Zataženo
08.	-0,5°	+1,5°	Sněžení , mlhavo, mokro, odpol. mokré sněžení
09.	-1°	+1°	Mokro
10.	-1,5°	-1,5°	Mírné sněžení, vítr
11.	-4,5°	-4°	V noci sníh, dopol. slunce, odpol.zataž., večer sníh
12.	-1°	+2°	V noci sníh, během dne oteplení, večer sněžení
13.	+0°	+3,5°	R. sněžení, pak déšť po celý den a večer
14.	+1°	+1°	Občas slunce, prudký ledový vítr
15.	-2°	0°	Občas sněžení
16.	+1°	+3°	Obleva, zataženo
17.	+3°	+4°	R. kluzko, zataženo, odpol.déšť, večer liják
18.	-1,5°	-1°	Náledí, vítr, odpol. slunce střídavě se sněžením
19.	-12°	-1,5°	Krásně slunečno
20.	-13°	-1,5°	Odpoledne krásně slunečno
21.	-12°	-2°	Krásně slunečno
22.	-14°	-3°	Krásně slunečno
23.	-15°	-5,5°	Celý den mráz, pod mrakem, odpol. vítr,
24.	-7,5°	-5,5°	
25.	-7°	-5°	R. sněžení
26.	-5,5°	-1°	Mlha a sněžení
27.	+2°	+2,5°	V poledne probleskl slunce, pak mírně zapršelo, vítr
28.	+0,5°	+1°	Mlhavo, večer a v noci mírně sněžilo
29.	+0°	+0,5	Odpol.slunce, vítr
30.	-11,5°	-2°	Slunečno
31.	-9°	-1,5°	

První den v lednu byly teploty nad nulou. Od 2. 1. začalo sněžit a ochladilo se. V prvním týdnu nasněžilo, v druhém týdnu napadlo sněhu hodně. V některých krajích republiky měli s velkými přívaly sněhu problémy. Od 19. 1. byly velké mrazy.

Únor

	Ráno°	Den°	
01.	-2°	+0,5°	
02.	+4,5°	+5°	Obleva, k večeru déšť
03.	+1,5°	+0,5°	Sněžení, obleva, mlhavo, k večeru jemný déšť
04.	-1,5°	+0°	R. sněžení, v pol. slunce
05.	-8°	-2°	Slunečno
06.	-3°	-0,5°	
07.	-8°	-1,5°	Dopol. slunečno, vítr, večer mírně sněžilo
08.	-1°	+2°	Mlhavo
09.	+3,5°	+3,5°	Odpol. chvílemi slunce
10.	+1°	+4°	V pol. zapršelo, pak stř. slunečno, večer vítr a déšť
11.	+6°	+6°	R. déšť, odpol. střídavě slunce, obleva
12.	-1,5°	0°	R. mírné sněžení, ledový vítr, občas slunce
13.	-1,5°	0°	Zataženo, vítr
14.	+2°	+3°	R. mlha, obleva
15.	+0,5°	+1,5°	Mlhavo
16.	-4,5°	+6,5°	Slunečno, jarně
17.	-3°	+8,5°	Slunečno
18.	-4°	+9,5°	Slunečno
19.	-3°	+7°	Slunečno
20.	+1°	+4°	Polojasno
21.	-1°	+5,5°	Odpoledne déšť
22.	+5°	+1°	R. déšť, odpol. slunečno, studený vítr
23.	-8°	+1°	R. slunečno
24.	-4,5°	+5,5°	Odpoledne slunce
25.	-3°	+6°	Slunečno, studený vítr
26.	+1,5°	+7°	Vítr, slunce
27.	-1°	+10°	Slunečno
28.	-1,5	+10,5°	Slunečno

Únor byl celkem mírný. Některé dny byly noční mrazíky, ale denní teploty byly většinou nad 0. Koncem měsíce to vypadalo jako předjaří.

Březen

	Ráno°	Den°	
01.	+4°	+2,5°	R. zatáž., mírný déšť
02.	+4°	+7°	R. déšť, zataženo, odpol. ledový vítr
03.	+6°	+11,5°	Zataženo
04.	+2°	+3°	Odpol. přeháňky déšť se sněhem, občas slunce
05.	+2°	+8°	R. zatáž., mrholení, odpoledne slunce
06.	+4°	+12,5°	R. zatáž., odpol.slunce + dešť.přeháňky
07.	+6°	+7,5°	Zataženo
08.	+5°	+13,5°	Vítr, odpol. chvílemi slunce, večer déšť
09.	+5,5°	+10°	Vítr, dopol. zaprš., odpol. a večer déšť, prudký vítr
10.	+4°	+4°	Celý den déšť, večer a v noci prudký vítr
11.	+1,5°	+3,5°	R. poprašek sněhu, dopol.zapršelo, odpol.slunce
12.	+0°	+3°	V noci sníh, občas slunce, ledový vítr
13.	+1°	+4°	R..zatáž., sníh s deštěm, ledový vítr, k več. slunce
14.	+2,5°	+6,5°	R. déšť, pak střídavě slunce, k večeru a večer liják
15.	+4°	+8°	R. déšť, odpoledne déšť
16.	+6°	+5,5°	Občas slunce, vítr, odpoledne déšť
17.	+5°	+13,5°	Slunečno , vítr, krásně
18.	+3°	+5°	Zatáž., vítr, mírně zapršelo, k večeru slunce, pěkně
19.	0°	+5°	R. slunce, pak polojasno, odpol. se zatáhlo, zapršelo
20.	-3,5°	+7°	Slunečno
21.	-2,5°	+13°	Slunečno
22.	+3°	+14,5°	Slunečno
23.	+2°	+13°	R. mlha, pak slunečno
24.	+6°	+9,5°	Polojasno, vítr, odpol.mírně zapršelo
25.	+3°	+3,5°	R. slunce, odpol.přeháňky sníh a déšť
26.	+1°	+5°	R. slunce, pak polojasno
27.	-1°	+7°	R. slunce, pak polojasno, chladno
28.	+4,5°	8,5°	R. déšť, odpol.přeháňky stř. slunce
29.	+5°	+13°	Polojasno, odpoledne krásně, slunce
30.	+3°	+15°	Slunečno
31.	0°		Slunečno

Z 10. 3. na 11. 3. se republikou i okolními státy přehnal orkán Eberhard. Na většině území Čech způsobil velké škody (utrhané střechy, přerušena dodávka elektr. proudu a jiné). Na Policku k takovým škodám naštěstí nedošlo, v lesích ale byly vyvrácené stromy.

Duben

	Ráno°	Den°	
01.	0°	+9°	Slunce, ledový vítr, k večeru krásně
02.	0°	+13,5°	Pěkně, slunečno
03.	+4°	+15°	Slunečno , vítr
04.	+9,5°	+16,5°	Slunečno, silný vítr, odpol. se zatáhlo
05.	+5,5°	+16,5°	Polojasno, k večeru krásně, slunce
06.	+4°	+14°	Slunce, chladný vítr
07.	+5°	+14,5°	Slunce
08.	+3°	+16°	R. slunce, pak zataž., odpoledne opět pěkně, slunce
09.	+2,5°	+13,5°	Slunečno
10.	+1,5°	+9°	Studený vítr
11.	+0,5°	+4°	Ledový vítr, polojasno
12.	0°	+7°	Polojasno
13.	+0,5°	+5,5°	Odpol. mítný déšť, večer se sněhem
14.	+1°	+10,5°	R poprašek sněhu, odpol. chvílemi slunce, vítr
15.	+1,5°	+13°	Slunečno, studený vítr
16.	-1,5°	+13°	Slunečno, vítr
17.	+4°	+13,5°	Slunečno
18.	+0°	+16°	Slunečno
19.	+0°	+16,5°	Krásně, slunečno, chladnější vítr
20.	+1°	+18°	Slunečno
21.	+2°	+19°	Slunečno
22.	+2°	+14°	Chvílemi slunce, ledový vítr
23.	+6,5°	+14°	Polojasno, pak zataženo, vítr
24.	+9°	+15°	Dopol. zima, vítr, odpol. oteplení
25.	+9°	+19,5°	Sluneční teplý den,
26.	+8,5°	+21°	Slunce
27.	+8°	+14°	Zataž., mírně zapršelo, ochlazení, k večeru tepl.,
28.	+7°	+12°	Polojasno, vítr
29.	+8°	+8,5°	Zataženo, déšť, večer zabouřilo
30.	+8,5°	+12°	Polojasno, odpol. slunce, oteplení

Začátek měsíce byl krásný, jarní, v druhém týdnu měsíce se přechodně prudce ochladilo. V polovině měsíce se oteplilo a ve velikonočním týdnu ranní teploty byly velmi nízké, ale odpoledne bývalo krásně. Od 18. se oteplilo, byly krásné sluneční dny, i když ranní teploty byly nízké. Velké sucho! 29. 5. se konečně dostavil déšť a pršelo celý den.

Květen

	Ráno°	Den°	
01.	+6,5°	+13°	Chladno, odpol. zapršelo, k večeru slunce
02.	+6°	+16,5	Slunečno, vítr
03.	+6°	+12°	R. déšť, odpol.polojasno, k večeru slunce
04.	+1°	+10,5°	Odpol.déšť, k večeru déšť se sněhem
05.	+2°	+10°	Občas slunce, vítr
06.	+5°	+12°	Vítr, občas slunce
07.	-0,5°	+11,5°	K večeru slunce
08.	+1°	+17°	Slunečno, vítr
09.	+9°	+11°	Dopol.déšť, pak přeháňky, k večeru otepl., slunce
10.	+9°	+13,5°	R. mírný déšť, odpoledne a k večeru krásně, slunce
11.	+2°	+15°	R. slunce, odpol. přeháňka
12.	+9°	+7°	Déšť, odpol.přeháňky, k večeru pěkně +9°
13.	+6°	+12,8°	Vítr, občas slunce, k večeru krásně
14.	+1°	+6°	R. slunečno, odpol. přeháňky
15.	+3°	+5°	Déšť
16.	+5,5°	+12°	Polojasno
17.	+9,5°	+15,5°	R. zataž., déšť, potom slunce, k večeru krásně
18.	+6°	+18°	Slunečno, vítr
19.	+11°	+19°	Slunečno
20.	+12°	+18°	Celý den déšť a přeháňky, k večeru celkem pěkně
21.	+9°	+17,5°	R. slunce, pak polojasno, k večeru zataženo
22.	+15°	+12°	Zataženo, déšť, ochlazení
23.	+10°	+14°	Zataženo, déšť, odpol. polojanso, vítr
24.	+5°	+19°	Krásně slunečno
25.	+8°	+17,5°	Polojasno, odpol. přeháňky,
26.	+11°	+18°	Polojasno, k večeru krásně
27.	+11°	+20°	Slunečno, vítr
28.	+12°	+13°	Celý den déšť
29.	+9°	+14°	Polojasno, chladno, k večeru krásně
30.	+9°	+16°	Slunečno, k večeru krásně
31.	+8°	+17°	Polojasno, večer pěkně

Květen byl, až na několik pár teplých dnů, poměrně chladný. Několik dnů v měsíci zapršelo, sucho převládá.

Červen *(Teploty jsou měřené ve stínu)*

	Ráno°	Den°	
01.	+12°	+22°	Slunečno (teploty jsou měřeny ve stínu)
02.	+12°	+22,5°	Slunečno, vedro
03.	+15°	+23°	Slunečno, vedro
04.	+14°	+23°	Slunečno, vedro
05.	+14°	+24°	Slunečno
06.	+15,5°	+21°	Chvílemi oblačno, vítr, v noci bouřka, déšť
07.	+14,5°	+17,8°	R. polojasno, chladno
08.	+14°	+18°	Dopoledne zapršelo, odpol.slunce
09.	+10°	+19,5°	Slunečno, chladnější vítr
10.	+14°	+23°	Slunečno, vedro, vítr
11.	+20°	+28°	Od rána vedro, vítr
12.	+21°	+26°	Od rána slunce, vítr
13.	+18°	+19,5°	R zataž., dopol.zapršelo, odpol. otepl., slunce
14.	+17,5°	+24,5°	Slunečno, vedro
15.	+20°	+25,5°	Na slunci 35°, večer průtrž mračen, velké kroupy
16.	+17°	+21°	Polojasno, k večeru slunečno
17.	+14°	+21°	Slunečno
18.	+15°	+21,5°	Slunečno
19.	+14,5°	+21°	Dopol.polojas., odpoledne slunce, vedro
20.	+18,5°	+22°	Slunečno, vítr , odpol. občas oblaky
21.	+19°	+21,5°	R. zataž., déšť, odpol. pěkně, mírně zapršelo
22.	+17,5°	22°	Slunečno, chladnější vítr
23.	+17°	20°	Dopol. pod mrakem, chladnější vítr, odpol. slunce
24.	+13°	+23°	Slunečno, vítr
25.	+16,5°	+25°	Slunečno, vedro, naštěstí vítr
26.	+18°	+26,2°	Na slunci 35°
27.	+22,5°	+26°	Na slunci 30°, naštěstí vítr
28.	+13,5°	+21°	Dopol.chladno, zataž., odpol. a k večeru teplo
29.	+11,5°	+22°	Slunečno, chladnější vítr
30.	+18°	+27°	Slunečno, na slunci 36°

V tomto měsíci byla veliká až tropická vedra a stále velké sucho. V druhé polovině měsíce noční teploty se pohybovaly kolem 20° i více. 11. 6. denní teploty i ve stínu dosáhly 28°. Poprvé zapršelo v noci 7. 6., pak zapršelo až 13. 6. Průtrž mračen s velkými kroupami a bouřkou se dostavila večer 15. 6. Došlo k zaplavení některých objektů, domů a hřiště. Zapršelo ještě 21. 6. Podle meteorologů byl letošní červen nejteplejším od r. 1961.

Červenec

	Ráno°	Den°	
01.	+17,5°	+27,5°	Vítr, odpol. bouřka, liják a kroupy, večer bouřka
02.	+19°	+23°	R. pod mrakem, pak slunečno,
03.	+11°	+17°	Ochlazení, oblačno
04.	+10°	+21°	Slunce, dopol. chladno, odpol a k večeru krásně
05.	+11°	+19,5°	Pod mrakem, k večeru slunce, ochlazení
06.	+12°	+22°	Vítr, teplo
07.	+16°	+20°	Zataž., dopol.déšť, chladno, odpol. pěkně, chl.vítr
08.	+11°	+18°	Dopol. chladno, oblaky, odpoledne tepleji
09.	+9°	+15°	Chladno, dopol. pršelo,
10.	+7°	+19°	Střádavě slunce a oblaky, k večeru krásně
11.	+13°	+20,5°	R slunce a krásně, chladnější vítr
12.	+10,5°	+17°	Celý den přeháňky
13.	+14°	+18°	Zataženo, odpol.přeháňka, pak celkem pěkně
14.	+14,5°	+19°	R. slunce, potom zapršelo, oblaky, k večeru pěkně
15.	+12,5°	+19,5°	Pěkně, oblaky
16.	+12,5°	+17°	Polojasno, k večeru krásně
17.	+9,5°	+22°	Dopol.oblačno, odpol. slunečno
18.	+15°	+23°	Odpoledne teplo, slunečno
19.	+14°	+21°	Oblačno, odpol. zapršelo, pak pěkně
20.	+16°	+24°	Vedro, v noci bouřka
21.	+17°	+22°	Přeháňky, k večeru mírná bouřka, v noci déšť
22.	+14°	+24°	R. mlha, pak slunce, teplo
23.	+18°	+25°	Vedro
24.	+19°	+25°	Od rána vedro
25.	+16°	+26°	Vedro, na slunci 34°
26.	+17°	+26°	Na slunci 32°, vanul příjemný větřík
27.	+18°	+24°	Slunečno, povíval větřík
28.	+17,5°	+24°	Slunce, dusno, odpol. silný liják, v noci pršelo
29.	+18°	+24°	Dusno, k večeru a večer bouřka a liják
30.	+17°	+24°	Dusno, dopol. zapršelo, odpol.déšť, zabouřilo
31.	+18°	+24°	Polojasno, vítr

Stále převládalo velké sucho, i když občas zapršelo a zabouřilo. Tropická vedra. V posledním týdnu velké dusno. Letošní červenec patřil v dlouhodobém měření mezi sedm nejteplejších.

Srpen

	Ráno°	Den°	
01.	+17°	+22°	R. zataž., chladnější vítr, k večeru slunce, otepl.
02.	+12,5°	+21,5°	R. slunce, pak polojasno, odpol.oblačno
03.	+13°	+21°	Dešťové přeháňky, jednou mírná bouřka
04.	+10°	+18°	Chladný vítr, odpoledne zapršelo, k večeru slunce
05.	+11,5°	+19,5°	Teplo, k večeru déšť
06.	+12°	+22°	Teplo, k večeru mírná bouřka a prudký déšť
07.	+17,5°	+23°	R. liják, zabouřilo, pak teplo
08.	+16,5°	+22°	R. déšť, pak teplo, vítr
09.	+12°	+22,5°	R. slunce, teplo, vítr
10.	+17,5°	+20,5°	Odpol. déšť a ochlazení
11.	+17,5°	+22,5°	Slunečno, dopol.chladno, odpol.vedro, v noci déšť
12.	+16°	+19°	Celé odpoledne déšť
13.	+15°	+20,5°	R déšť, polojas., odpol. a k večeru krásně a oteplení
14.	+13°	+18°	Chl.vítr, v poledne déšť, k večeru krásně, otepl.,
15.	+8°	+18°	Celkem slunečno střídavě s oblaky, chladnější vítr
16.	+14°	+19°	Přeháňky, v poledne bouřka
17.	+10°	+20°	R. mlha, odpoledne pěkně, občas oblaky
18.	+16°	+24°	R. zataž., odpoledne teplo, slunce
19.	+17,5°	+19,5°	R. déšť, během dne přeháňky
20.	+14°	+20°	Oblačno, dusno, odpol. a večer hustý déšť
21.	+13,5°	+19°	Dopol.déšť, pak občas slunce, chladný vítr
22.	+11,5°	+18°	Chladný vítr, občas slunce
23.	+11°	+20°	Slunce, vítr
24.	+16,5°	+22°	Teplo, větřík
25.	+18°	+24°	Teplo, dusno,
26.	+16,5°	+24°	Vedro, v poledne bouřka a průtrž mračen
27.	+15,5°	+24,5°	Zataženo, odpoledne a k večeru krásně
28.	+16°	+25°	Vedro, v noci 19°
29.	+15,5°	+25°	Vedro
30.	+16,5°	+24°	Slunce, vedro, větřík
31.	+15°	+26°	Slunce, větřík

Stále přetrvávala velká vedra a sucho až do konce měsíce. 26. 8. došlo k silné průtrži mračen, která napáchala velké škody v Polici i na celém Policku, především ve Žďáře nad Metují a České Metuji.

Září

	Ráno°	Den°	
01.	+16,5°	+26°	Slunečno, vedro , večer bouřka a déšť
02.	+19°	+15°	Déšť, chladno
03.	+9,5°	+19,5°	R. mlha, pak pěkně
04.	+8°	+19°	Slunečno, chladnější větřík
05.	+9°	+19°	Pěkně, odpoledne oblačno
06.	+11°	+17,5°	R. zataž., v poledne projasnění, občas slunce
07.	+11°	+15°,5	Zataženo, déšť, odpol. déšť ustal
08.	+11°	+16°	Zataženo
09.	+13°	+16,5°	R déšť, celý den přeháňky
10.	+12,5°	+17,5°	Zataženo, déšť, odpoledne slunce, pěkně
11.	+9°	+18°	Pěkně, slunečno
12.	+9°	+18°	Pěkně
13.	+9°	+20,5	Slunečno
14.	+8,5°	+17,5°	Slunečno, na slunci teplo, jinak už chladněji
15.	+8°	+18°	Slunečno, chladnější vítr
16.	+10°	+17°	K večeru déšť, ochlazení
17.	+8,5°	+14°	Vítr, oblaky, slunce - pěkně
18.	+3,5°	+14°	R zapršelo, pak pěkně, vítr, slunce
19.	+1,3°	+14°	Polojasno, k večeru pěkně
20.	+1,5°	++16,5°	Krásně, slunečno, větřík
21.	+4,5°	+17,5°	Slunečno, krásně
22.	+4,5°	+18°	Slunečno, na slunci 22°
23.	+8,5°	+18°	Polojasno, teplo
24.	+12°	+17°	Polojasno
25.	+12°	+14°	Zataženo, střídavě mžení a déšť
26.	+12°	+17°	R mlha, zataž., odpol.slunce
27.	+12°	+16°	R zataž., déšť, během dne zataženo
28.	+13°	+16,5	R zataženo, během dne občas slunce
29.	+11,5°	+17°	Dopol. zataženo, odpol. krásně, slunce, vítr
30.	+16°	+16°	Od noci déšť, přeháňky, silný vítr

Do poloviny měsíce celkem pěkné babí léto. Ranní teploty již nižší, ale odpoledne stále pěkně. Na konci měsíce déšť, přeháňky a vítr. 29. a 30. se prohnal Českem silný vítr, který na mnoha místech způsobil přerušení elektr. proudu a větší škody. V Polici vítr větší škody nenapáchal.

Říjen

	Ráno°	Den°	
01.	+9°	+17°	Zataž., v pol. krásně, slunce, k večeru a v noci déšť
02.	+11°	+15°	Zataženo, přeháňky, k večeru déšť, ochlazení
03.	+3°	+8°	Přeháňky
04.	+4°	+9°	R. zataž., mžení, pak polojasno, občas zapršelo
05.	+7°	+7°	Celý den déšť
06.	+3°	+8°	Slunce, chl.vítr, pěkně
07.	-2°	+8°	Slunce, chl. vítr, pěkně
08.	-0,5°	+10,5°	Celý den déšť
09.	+13°	+14°	R. mlha, pak déšť, dopol. projasnění, k večeru déšť
10.	+11°	+11,5°	Celý den dešťové přeháňky, vítr
11.	+9°	+13,5°	Polojasno
12.	+5°	+16,5°	Slunečno, krásně, vítr
13.	+7°	+16,5°	Odpledne slunečno, krásně
14.	+9°	+17°	Slunečno, na slunci +23°
15.	+13°	+12°	Celé dopol. déšť, odpol. projasnění
16.	+5°	+16°	R oblačno, občas slunce, odpol. krásně, slunečno
17.	+7°	+16°	Odpol. krásně, slunečno, chladnější vítr
18.	+6°	+15,5°	Občas slunce, pěkně
19.	+6°	+16,5°	Slunečno
20.	+8°	+16°	Slunečno, chladnější vítr
21.	+7°	+17°	Slunečno, krásně, na slunci 22°
22.	+7,5°	+18,5°	Slunečno, krásně
23.	+12°	+16,5°	Dopol.zataženo, odpoledne jasno, slunce, vítr
24.	+5°	+16,5°	R. zataž., chladno, odpoledne krásně
25.	+5°	+14°	Dopol. mlhavo, odpol. projasnění
26.	+9°	+14°	Polojasno, krásně
27.	+8°	+15°	polojasno
28.	+3°	+8°	Slunce, pěkně
29.	+0°	+7°	Polojasno
30.	+1°	+8°	Polojasno
31.	-4°	+5°	Jasno

Od 11. 10. téměř do konce měsíce bylo krásné babí léto. Pak již počasí odpovídající období. 31. se dostavil první ranní mrazík.

Listopad

	Ráno°	Den°	
01.	-5°	+4°	Slunečno, ledový vítr
02.	+2°	+7°	Zataženo, celý den mírný déšť, mžení
03.	+5°	+10°	Celý den zataženo, mlhavo, mžení
04.	+8°	+10°	R. mžení a drobný déšť, odpol. slunce a přeháňka
05.	+8°	+10,5°	Polojasno, příjemně
06.	+4°	+8,5 °	Polojasno, odpol.chvíli slunce, pak zatаž., zapršelo
07.	+5°	+10°	Polojasno
08.	+1,5°	+8°	Polojasno, odpol. zatаž.,
09.	+4°	+7°	Celý den déšť
10.	+2°	+5,5°	Ráno mlha, mžení
11.	+0,5°	+5°	R. mlha, v pol, slunce
12.	+8°	+8°	Déšť
13.	+2°	+2°	Déšť, večer sněžení
14.	+1°	+4°	Slunečno, krásně
15.	+2°	+8°	R. slunce, pak pod mrakem, odpol. slunce, vítr
16.	+8°	+11°	Odpoledne slunce, krásně, vítr
17.	+8°	+13°	Krásně slunečno
18.	+10°	+9°	R zataženo, teplo, celé odpoledne déšť
19.	+4°	+8,5°	Jasno, chvílemi slunečno
20.	+7,5°	+10,5°	Polojasno
21.	+6°	+8°	Celé odpoledne déšť
22.	+8,5°	+10°	Vítr
23.	+7,5°	+9°	Vítr
24.	+7°	+7°	
25.	+6°	+7°	Celý den zataženo
26.	+5°	+4°	Mrholení
27.	+5°	+7°	Mrholení
28.	+2°	+8°	Pěkně
29.	+5°	+6°	R. déšť, odpol. občas slunce
30.	-4°	+1°	Jasno

Teploty neodpovídaly tomuto období.

Prosinec

	Ráno°	Den°	
01.	0°	+8°	Polojasno
02.	-2°	+2°	Zataženo
03.	-2°	+1°	R. první sníh, odpol. polojasno, slunce
04.	0°	+1°	Polojasno
05.	-4°	-2°	Zataženo
06.	-4°	-2°	Oblačno, odpol. jasno
07.	-1°	+3°	Zataženo, mžení
08.	+3°	+5°	Zataženo
09.	+4°	+6°	Zataženo
10.	+1°	+1°	Polojasno, občas slunce
11.	-4°	+1°	Jasno
12.	-3°	0°	Zataženo
13.	-1°	0°	Zataženo
14.	+1°	+2°	Dopol.slunce, odpol. sněžení
15.	+2°	+4°	Zataž., déšť., mžení
16.	+3°	+7°	Jasno, slunce
17.	0°	+6°	R. mlha, odpol.polojasno
18.	-1°	+7°	Zataženo
19.	-2°	+7°	Zataženo
20.	+7°	+9°	Vítr, slunečno, na slunci až +11°
21.	+6°	+5,5°	mžení
22.	+3°	+3,5°	Zataženo, mžení
23.	+4°	+5°	R. déšť, celý den mžení
24.	+3,5°	+5°	Mžení, déšť., odpol. polojasno
25.	+3,5°	+5°	R zataž., déšť, během dne přeháňky
26.	+1°	+2°	Dopol. mírně zapršelo,
27.	+1,5°	+2°	Během dne chvílemi sníh s deštěm, k večeru sníh
28.	-1,5	+1°	V noci nasněžilo, během dne občas
29.	-2,5°	-2°	Polojasno
30.	-2,5°	-0,5°	Slunečno
31.	-0,5°	+3°	Slunečno

Prosinec probíhal s nezvykle vysokými teplotami, které neodpovídaly tomuto měsíci.